

PROJEKTO PAVADINIMAS:	DAUGIABUČIO GYVENAMOJO NAMO JAUNIMO SKG. 9, VILNIUJE, BUTO NR. 17, PRITAIKymo ŽMONIŲ su NEGALIA REIKMĖMS PAPRASTOJO REMONTO PROJEKTAS
------------------------------	--

STATYBOS RŪŠIS:	Paprastasis remontas
STATYBOS VIETA:	Jaunimo skg. 9, Vilnius
ETAPAS:	Techninis darbo projektas
KATEGORIJA:	Ypatingasis statinys
PROJEKTO NUMERIS:	25/18-TDP
PROJEKTO DALIS:	Bendroji
TOMAS:	I
LAIDA:	0

STATYTOJAS	VILNIAUS MIESTO SAVIVALDYBĖ, į. k. 111109233, Konstitucijos pr. 3, LT-09308 Vilnius
UŽSAKOVAS	SĮ „VILNIAUS MIESTO BŪSTAS“, į. k. 124568293, Naugarduko g. 98, LT-03202 Vilnius

STATINIO PROJEKTO RENGĖJAS	MB „EdSe“	
DIREKTORIUS		
STATINIO PROJEKTO VADOVAS		

VILNIUS, 2025

Dokumento žymuo	Lapų sk.	Laida	Dokumento pavadinimas	Pastabos
25/18-TDP-BD-BDŽ	1	0	BYLOS DOKUMENTŲ SUDĖTIES ŽINIARAŠTIS	2
25/18-TDP-BD-BSR	2	0	BENDRIEJI STATINIO RODIKLIAI	3-4
25/18-TDP-BD-BAR	5	0	BENDRASIS AIŠKINAMASIS RAŠTAS	5-9
25/18-TDP-BD-BTS	5	0	BENDROJI TECHNINĖ SPECIFIKACIJA	10-14
25/18-TDP-BD-TS	8	0	TECHNINĖS SPECIFIKACIJOS	15-22
25/18-TDP-BD-SZ	3	0	SĄNAUDŲ KIEKIŲ ŽINIARAŠTIS	23-25
25/18-TDP-SA-B_01		0	BUTO PLANAS. DEMONTAVIMO DARBAI M1:50	26
25/18-TDP-SA-B_02		0	BUTO PLANAS. ĮRENGIMO DARBAI M1:50	27
25/18-TDP-SA-B_03		0	BUTO PLANAS. APDAILO DARBAI M1:50	28
25/18-TDP-SA-B_04		0	KONSTRUKCINIAI SPRENDINIAI	29
25/18-TDP-SA-B_05		0	STUMDOMOS SAN. MAZGO DURYS	30

0	2025	Statybai		
Laida	Išleidimo data	Laidos statusas. Keitimo priežastis (jei taikoma)		
		MB “EdSe”	STATINIO PROJEKTO PAVADINIMAS DAUGIABUČIO GYVENAMOJO NAMO JAUNIMO SKG. 9, VILNIUJE, BUTO NR. 17, PRITAIKYMO ŽMONIŲ SU NEGALIA REIKMĖMS PAPRASTOJO REMONTO PROJEKTAS	
37231	SPV		DOKUMENTO PAVADINIMAS	LAIDA
			BYLOS DOKUMENTŲ SUDĖTIES ŽINIARAŠTIS	0
KALBOS TRUMP. LT	STATYTOJAS VILNIAUS MIESTO SAVIVALDYBĖ		DOKUMENTO ŽYMUO 25/18-TDP-BD-BDŽ	LAPAS 1 LAPŲ 1

BENDRIEJI STATINIŲ RODIKLIAI

Šiame priede nurodomi žemės sklypo ir statinių (techniniai ir paskirties) rodikliai bendruoju atveju. Projekte nurodomi konkretaus sklypo ir konkretaus statinio bendrieji rodikliai. Bendrieji statinio rodikliai lentelėje ar kita forma nurodomi projekto bendrojoje dalyje.

Pavadinimas	Mato vienetas	Kiekis	Pastabos
-------------	---------------	--------	----------

I SKYRIUS SKLYPAS

1. sklypo plotas	m ²	-	
2. sklypo užstatymo intensyvumas	%	-	
3. sklypo užstatymo tankis	%	-	

II SKYRIUS PASTATAI

DAUGIABUTIS GYVENAMASIS NAMAS (6.3)

1. Pastato paskirties rodikliai (gamybos, kitos planuojamos ūkinės veiklos, paslaugų apimtis, butų, vietų, lovų, bendras ir aptarnaujamų žmonių skaičius, kiti rodikliai).

2. Pastato bendrasis plotas.*	m ²	3010,24	
3. Pastato naudingasis plotas. *	m ²	2534,82	
4. Pastato tūris.*	m ³	11536	
5. Aukštų skaičius.*	vnt.	5	
6. Pastato aukštis. *	m	Esamas	
8. Energinio naudingumo klasė		Esama	
9. Pastato (patalpų) akustinio komforto sąlygų klasė		Esama	

0	2025	Statybai		
Laida	Išleidimo data	Laidos statusas. Keitimo priežastis (jei taikoma)		
		MB “EdSe”	STATINIO PROJEKTO PAVADINIMAS DAUGIABUČIO GYVENAMOJO NAMO JAUNIMO SKG. 9, VILNIUJE, BUTO NR. 17, PRITAIKYMO ŽMONIŲ SU NEGALIA REIKMĖMS PAPRASTOJO REMONTO PROJEKTAS	
37231	SPV		DOKUMENTO PAVADINIMAS	Laida
			BENDRIEJI STATINIO RODIKLIAI	0
KALBOS TRUMP. LT	STATYTOJAS VILNIAUS MIESTO SAVIVALDYBĖ		DOKUMENTO ŽYMUO 25/18-TDP-BD-BSR	LAPAS 1 LAPŲ 2

Pavadinimas	Mato vienetas	Kiekis	Pastabos
-------------	---------------	--------	----------

III SKYRIUS PATALPOS

BUTAS (UN. NR. 7996-7003-7017:0029)

Pagrindinė naudojimo paskirtis – gyvenamoji

Bendras plotas.*	m ²	24,88	
Gyvenamasis plotas	m ²	13,94	

* Žvaigždute pažymėti rodikliai apskaičiuojami vadovaujantis Nekilnojamojo turto kadastrinių matavimų ir kadastro duomenų surinkimo taisyklėmis, kurias tvirtina Lietuvos Respublikos žemės ūkio ministras. Baigus statybą ir atlikus kadastrinius matavimus šie rodikliai gali turėti neesminių nukrypimų [5.39].

Statinio projekto vadovas

(vardas, pavardė, parašas, kvalifikacijos atestato arba pažymos Nr., data)

25/18-TDP-BD-BSR	LAPAS	LAPŲ	LAIDA
	2	2	0

BENDRASIS AIŠKINAMASIS RAŠTAS

Projekto rengimo pagrindas: Projekto rengimo dokumentai pagrindiniai normatyviniai, kiti dokumentai ir duomenys, kuriais vadovaujantis parengtas Projektas:

Techninė projektavimo užduotis,

Lietuvos Respublikos įstatymai:

LR statybos įstatymas ;

LR standartizacijos įstatymas;

LR priešgaisrinės saugos įstatymas;

LR Specialiųjų žemės naudojimo sąlygų įstatymas, 2019-06-06 Nr. XIII-2166;

Statybos techniniai reglamentai :

STR 1.01.02:2016 "Normatyviniai statybos techniniai dokumentai";

STR 1.01.08:2002 "Statinio statybos rūšys";

STR 2.03.01:2019 "Statinių prieinamumas";

STR 1.04.04:2017 "Statinio projektavimas, projekto ekspertizė";

STR 1.06.01:2016 "Statybos darbai. Statinio statybos priežiūra";

STR 1.05.01:2017 "Statybą leidžiantys dokumentai. Statybos užbaigimas. Statybos sustabdymas. Savavališkos statybos padarinių šalinimas. Statybos pagal neteisėtai išduotą statybą leidžiantį dokumentą padarinių šalinimas";

STR 1.01.03:2017 "Statinių klasifikavimas";

STR 1.01.04:2015 "Statybos produktų, neturinčių darniųjų techninių specifikacijų, eksploatacinių savybių pastovumo vertinimas, tikrinimas ir deklaravimas. Bandymų laboratorijų ir sertifikavimo įstaigų paskyrimas. Nacionaliniai techniniai įvertinimai ir techninio vertinimo įstaigų paskyrimas ir paskelbimas".

Kiti normatyviniai dokumentai:

LST 1516:2015 „Statinio projektavimas. Bendrieji įforminimo reikalavimai“;

LR Architektūros įstatymas;

LR Statybos įstatymas,

ISO 21542:2011 "Pastatų statyba. Užstatytos aplinkos prieinamumas ir naudojimas";

(ES) Nr.305/2011 Europos Parlamento ir Tarybos reglamentas;

Projektuojamo statinio (statinių grupės) statybos vieta (geografinė vieta): Jaunimo skg. 9, Vilnius.

Statybos rūšis: paprastasis remontas;

Statinio paskirtis: gyvenamosios paskirties (trijų ir daugiau butų (daugiabučiai) pastatai);

Statinio kategorija: Ypatingasis statinys;

Žemės sklypas:

- Nesuformuotas

Pastatas – gyvenamasis namas:

- Daikto pagrindinė naudojimo paskirtis: gyvenamoji (trijų ir daugiau butų – daugiabučių pastatai);
- Unikalus Nr.: 7996-7003-7017;
- Statybos pabaigos metai: 1967;
- Statinio kategorija: ypatingas;

0	2025	Statybai		
Laida	Išleidimo data	Laidos statusas. Keitimo priežastis (jei taikoma)		
		MB “EdSe”	STATINIO PROJEKTO PAVADINIMAS DAUGIABUČIO GYVENAMOJO NAMO JAUNIMO SKG. 9, VILNIUJE, BUTO NR. 17, PRITAIKYMO ŽMONIŲ SU NEGALIA REIKMĖMS PAPRASTOJO REMONTO PROJEKTAS	
37231	SPV		DOKUMENTO PAVADINIMAS	LAIDA
			BENDRASIS AIŠKINAMASIS RAŠTAS	0
KALBOS TRUMP. LT	STATYTOJAS VILNIAUS MIESTO SAVIVALDYBĖ		DOKUMENTO ŽYMUO 25/18-TDP-BD-BAR	LAPAS 1 LAPŲ 5

- Aukštų skaičius: 5;
- Butų skaičius: 58;
- Bendrasis plotas: 3010,24;
- Naudingasis plotas: 2534,82.

Butas/Patalpa – Butas:

- Naudojimo paskirtis: Gyvenamoji (butų);
- Unikalus Nr. 7996-7003-7017:0029;
- Kambarių skaičius: 1;
- Aukštas: 1;
- Rūsysis: yra;
- Bendras plotas: 24,88 m²;
- Gyvenamasis plotas: 13,94 m²;

Paprastojo remonto tikslas: *pritaikyti daugiabučio namo buto neįgalųjų specifiniams poreikiams tenkinti pagal užsakovo pateiktą techninę užduotį;*

Licenzijuotos programinės įrangos sąrašas:

SOFT MICROSOFT OFFICE HOME/BUSINESS 2013, AUTOCAD Architecture.

Esamos būklės vertinimas:

Pagal norminių dokumentų nuorodas gyvenamųjų namų atitinkamų konstrukcijų, jų apdailos bei vidaus tinklų eksploatacijos trukmė iki kapitalinio remonto yra:

- Gelžbetoninės perdangos – 80 metų;
- Nuotekų tinklai iš špižinių vamzdžių – 40 metų;
- Uždengti elektros tinklai butuose – 40 metų;
- Butų maitinimo elektros tinklai su paskirstymo skydeliais – 20 metų.
- Balkonų ir lodžių gelžbetoninės perdangų plokštės 80 metų;
- Langai ir balkoninės durys su mediniais rėmais – 40 metų;
- Cinkuotos skardos danga išorėje (palangių, sandrių ir pan.) – 8 metai;

Statinių laikančiųjų konstrukcijų ištyrimas atliktas vadovaujantis STR 1.04.01:2005 „Esamų statinių tyrimai“.

Esamos situacijos fotofiksacija:



25/18-TDP-BD-BAR	LAPAS	LAPŲ	LAIDA
	2	5	0



Trumpas paprastojo remonto projekto projektinių sprendinių aprašymas:

Vilniaus miesto savivaldybei priklausančių gyvenamųjų patalpų, adresu Jaunimo skg. 9-17, Vilnius asmenims su negalia būsto pritaikymas:

vonios ir tualetų patalpos pritaikymo, durų angos formavimo ir durų įrengimo, dušo trapo įrengimo, klozeto, praustuvo ir apiplovimo dušelio įrengimo, dušo kėdutės su atrama įrengimo, ranktūrių įrengimo, durų angos formavimo ir durų įrengimo išvažiuoti iš miegamojo zonos į koridorių, dujų nuotėkio signalizatoriaus įrengimo, kiti su būsto pritaikymo susiję smulkūs apdailos darbai ir remontas.

Statybinės atliekos

Statybinės atliekos turi būti tvarkomos pagal „Statybinių atliekų tvarkymo taisyklės“, patvirtintas aplinkos ministro 2006 m. gruodžio 29 d. Įsakymu Nr. D1-637.

Nepavojingos statybinės atliekos gali būti saugomos statybvietėje ne ilgiau kaip vienerius metus nuo jų susidarymo dienos, tačiau ne ilgiau kaip iki statybos darbų pabaigos. Pavojingos statybinės atliekos turi būti saugomos pagal atliekų tvarkymo taisyklėse nustatytus reikalavimus ne ilgiau kaip 3 mėnesius nuo jų susidarymo, tačiau ne ilgiau kaip iki statybos darbų pabaigos taip, kad nekeltų pavojaus aplinkai ir žmonių sveikatai.

Statybinės šiukšlės metamos tam skirtose vietose specialiais latakais į šiukšlių konteinerius. Statybinis laužas turi būti išvežamas savivarčiais su uždangalu. Pakrautas statybinis laužas papildomai sulaistomas vandeniu, kad būtų sumažintas dulkių skleidimasis.

Medžiagos, kurios po to bus pakartotinai panaudotos, sukraunamos į lopšius, surūšiuojamos ir susandėliuojamos.

Pavojingos medžiagos turi būti identifikuojamos ir deklaruojamos. Saugomos ir vežamos jos turi būti supakuotos taip, kad nekeltų pavojaus žmonių sveikatai ir aplinkai. Pakuotės ar konteineriai turi būti sukonstruoti ir pagaminti taip, kad juose esančios pavojingos atliekos negalėtų išsibirstyti ar kitaip patekti į aplinką. Visi saugomų ar vežamų pavojingų atliekų konteineriai ar pakuotės turi būti paženklinėti tam tikra forma.

Vežant pavojingas atliekas, būtina turėti pavojingų atliekų lydraštį, kuris pridedamas kaip priedas prie krovinio važtaraščio, nurodyto krovinio vidaus vežimo kelių transportu taisyklėse, patvirtintose Lietuvos Respublikos susisiekimo ministerijos 1997 m. Rugpjūčio 8 d. Įsakymu Nr. 300.

Statybvietėje turi būti pildomas pirminės atliekų apskaitos žurnalas, vedama susidariusių ir perduotų tvarkyti statybinių atliekų apskaita, nurodomas jų kiekis, teikiamos pirminės atliekų apskaitos. Statybinių atliekų turėtojas nusprendžia, kaip ir į kurią tvarkymo vietą bus gabenamos atliekos, todėl iki darbų pradžios būtina sudaryti sutartį su statybines atliekas utilizuojančia įmone, kuri turi atitinkamą sertifikatą.

Statytojas priduodamas statinį priėmimo komisijai, turi pateikti faktinius dokumentus apie susidariusių atliekų kiekius, rūšis bei jų tvarkymo vietas. Rangovas privalo visomis priemonėmis saugoti statybos teritoriją nuo užterštumo, nes už šiuos pažeidimus atsako pagal baudžiamosios, administracinės ir materialinės atsakomybės įstatymus. Vykdamas visus darbus, būtina vadovautis galiojančiais normatyviniais dokumentais ir projektu.

25/18-TDP-BD-BAR	LAPAS	LAPŲ	LAIDA
	3	5	0

Paprastojo remonto projekto atveju bendroji statinio projekto ekspertizė neatliekama vadovaujantis žemiau nurodytais STR ir Statybos įstatymo punktais, taip pat VTPSI išaiškinimais

Vadovaujantis STR 1.04.04:2017 „STATINIO PROJEKTAVIMAS, PROJEKTO EKSPERTIZĖ“ 72 punktu:

72. Statinio ekspertizė privalomai atliekama Statybos įstatymo [5.1] 34 straipsnyje nurodytais atvejais. Statinio ekspertizė atliekama viešojo administravimo subjektų, atliekančių statybos valstybinę priežiūrą arba statinių naudojimo priežiūrą, iniciatyva, Statybos įstatymo 34 straipsnio 4 dalyje nustatytais atvejais. Pakeitus neesminius projekto, kuriam gautas statybą leidžiantis dokumentas, sprendinius, kuriais įgyvendinami aplinkos prieinamumo reikalavimai, privaloma atlikti pakeistų projektų laidų naują ekspertizę reglamento 69.5 papunktyje nurodyta tvarka.

Taip pat vadovaujantis LIETUVOS RESPUBLIKOS STATYBOS ĮSTATYMAS:

34 straipsnis. Statinio projekto ekspertizė. Statinio ekspertizė

1. Ypatingojo statinio, statinio, vadovaujantis šio įstatymo 6 straipsnio 3 dalimi, nurodyto Vyriausybės ar jos įgaliotos institucijos patvirtintame statinių, kurie turi būti pritaikomi specialiesiems neįgaliųjų poreikiams, sąraše, ir statinio, kurio projektavimas ir (ar) statyba finansuojami Lietuvos Respublikos (įskaitant Europos Sąjungos struktūrinių fondų ir kitos tarptautinės finansinės paramos lėšas) biudžeto lėšomis, valstybės vardu pasiskolintomis arba valstybės garantuotų paskolų lėšomis, valstybės pinigų fondų lėšomis, savivaldybių biudžetų lėšomis, projektų ekspertizė privaloma. Kultūros paveldo statinių tvarkomųjų statybos darbų projektų ekspertizės atlikimo privalomus atvejus nustato kultūros ministras, suderinęs su aplinkos ministru. Kitus statinio projekto ar atskirų statinio projekto dalių ekspertizės privalomus atvejus nustato aplinkos ministras. Statinio projekto ekspertizė neprivaloma krašto apsaugos tikslams skirtose teritorijose projektuojant nesudėtingąjį statinį, kurio projektavimas ir statyba finansuojami Lietuvos Respublikos (įskaitant Europos Sąjungos struktūrinių fondų ir kitos tarptautinės finansinės paramos lėšas) biudžeto lėšomis, valstybės vardu pasiskolintomis arba valstybės garantuotų paskolų lėšomis, valstybės pinigų fondų lėšomis, savivaldybių biudžetų lėšomis.

2. Šio straipsnio 1 dalyje nurodytų **statinių projektų ekspertizė atliekama dėl naujų statinių statybos, statinių rekonstravimo, kapitalinio remonto, atnaujinimo (modernizavimo) projektų, statinių projektų, kuriuose numatyta nesudėtingąjį ar neypatingąjį statinį pertvarkyti į ypatingąjį statinį, ir statinių projektų, kuriuose numatyti kultūros paveldo statinio tvarkomieji paveldosaugos darbai**, taip pat aplinkos ministro nustatytais atvejais, kai gavus statybą leidžiantį dokumentą keičiami šioje dalyje nurodytų projektų sprendiniai, kuriais įgyvendinami aplinkos prieinamumo reikalavimai.

Vadovaujantis STR 1.04.04:2017 „STATINIO PROJEKTAVIMAS, PROJEKTO EKSPERTIZĖ“ 69.5 ir 75.3 punktais paprastojo remonto projekto atveju specialioji statinio projekto ekspertizė neatliekama.

69.5. statinių, kurie turi būti pritaikomi specialiesiems neįgaliųjų poreikiams (pagal STR 2.03.01:2019 [5.28] 1 priedą) ir kurių statybai privalomas statybą leidžiantis dokumentas. Projektams, susidedantiems iš atskirų dalių, atliekama projekto bendrosios, architektūrinės, sklypo sutvarkymo (sklypo plano) ir susisiekimo dalių ekspertizė, patikrinama, ar projekto dalių sprendiniai atitinka statinių pritaikymo specialiesiems neįgaliųjų poreikiams reikalavimus [5.1], [5.13], išvados pateikiamos dalinės projekto ekspertizės akte. Kai projektuose nėra minėtų projekto dalių, patikrinama, ar projekto sprendiniai atitinka statinių pritaikymo specialiesiems neįgaliųjų poreikiams reikalavimus [5.1], [5.13], ir išduodamas bendrosios projekto ekspertizės aktas.

75. Projekto ekspertizė atliekama pagal reglamento 19 priede nustatytas projekto tikrinimo sritis. Atliekant bendrąją (dalinę) projekto ekspertizę, tikrinama, ar projekto (projekto dalies) sprendiniai atitinka:

75.3. statinių pritaikymo specialiesiems neįgaliųjų poreikiams reikalavimus [5.1], [5.13] (naujos statybos, rekonstravimo, pastatų atnaujinimo (modernizavimo), kapitalinio remonto atvejais);

Pastabos:

1. Turi būti atlikti visi ardymo, demontavimo, paruošiamieji darbai susiję su apraše nurodytais įrengimo darbais.
2. Visos statybinės atliekos turi būti perduodamos įmonėms, turinčioms teisę tvarkyti tokias atliekas pagal sutartis dėl jų naudojimo ir šalinimo vadovaujantis atliekų tvarkymo įstatymais ir taisyklėmis;
3. Bet kurios priemonės įgyvendinimo darbai turi būti atlikti iki galo – „pilnas įrengimas“. Žodžiai „pilnas įrengimas“ turi reikšti ne tik darbų atlikimą ir įrengimus, nurodytus techninėse specifikacijose, brėžiniuose, reikalavimuose darbams bei medžiagoms, bet ir visus atsitiktinius įvairius komponentus, kurie reikalingi pilnam darbų atlikimui.
4. Darbų ir medžiagų kiekiai turi būti tikslinami natūroje, atlikus atitinkamus darbus, pagal faktinę medžiagą;
5. Visi darbai, nenurodyti apraše, tačiau būtini atlikti, kad padaryti visus darbus pagal šį aprašą, kuriuos statybos rangovas galėjo ir turėjo numatyti, daromi statybos darbų rangovo sąskaita;

25/18-TDP-BD-BAR	LAPAS	LAPŲ	LAIDA
	4	5	0

6. Jei aprašo dokumentuose randama neatitikimų ar prieštaravimų, dokumentų viršenybė nustatoma taip:

- Techninės specifikacijos;
- Aiškinamieji raštai;
- Brėžiniai

7. Visos statybų metu sugadintos dangos statybos darbų rangovo sąskaita turi būti atstatytos į ne prastesnę kaip pradinę padėtį.

25/18-TDP-BD-BAR	LAPAS	LAPŲ	LAIDA
	5	5	0

BENDROJI TECHNINĖ SPECIFIKACIJA:

Prioriteto tvarka tarp brėžinių, specifikacijų ir kitų dokumentų:

Ši bendroji techninė specifikacija turi būti skaitoma drauge su brėžiniais. Jei tarp brėžinių ir specifikacijos iškyla kokių nors skirtumų, svarbesne laikoma specifikacija. Tačiau Rangovas turi atkreipti Uždavovo dėmesį į visus didesnius neatitikimus prieš sprendžiamas apie konkrečią interpretaciją;

jei kokių pakeitimų atsiranda nuostatuose, teisiniuose dokumentuose, standartuose ir t.t., svarbesniais laikomi brėžiniai ir specifikacijos. Tačiau Rangovas turi informuoti Uždavovą apie visus tokius neatitikimus prieš nusprendžiamas apie konkrečią interpretaciją, ypač teisinių dokumentų, vietinių nuostatų ar standartų atžvilgiu.

Kvalifikaciniai reikalavimai statybos rangovui ir subrangovams, statybos produktų tiekėjams: Rangovas ir subrangovai, bendrųjų ir specialiųjų statybos darbų vadovai ir specialistai turi atitikti LR statybos įstatymo, STR 1.02.01:2017 „STATYBOS DALYVIŲ ATESTAVIMO IR TEISĖS PRIPAŽINIMO TVARKOS APRAŠAS“ keliamus kvalifikacinius reikalavimus;

Bendrieji reikalavimai statybos produktams (gaminiais ir medžiagoms), įrenginiams, darbams ir bendroji jų priėmimo statybvietėje tvarka:

Statybiniai gaminiai, medžiagos:

LR Aplinkos ministerijos sprendimas buvo panaikinti visų Rusijoje ir Baltarusijoje gaminamų statybos produktų sertifikatus, todėl statybos metu negalima naudoti nesertifikuotų statybos medžiagų.

visi gaminiai ir medžiagos turi atitikti Lietuvos Respublikos reikalavimus;

visi statybiniai gaminiai, medžiagos ir priedai turi atitikti nurodytus dokumentacijoje ir turi būti nauji. Visos medžiagos ir gaminiai turi būti pateikti su:

- gamintojo rekvizitais, firmos atpažinimo ženklu;
- specifikacija;
- spalvos nuoroda;
- įrenginio pagaminimo data;

Gaminių ir medžiagų kokybės reikalavimai:

- visi gaminiai ir medžiagos turi atitikti specifikacijoje ir brėžiniuose nurodomus kokybės reikalavimus. Jų įpakavimai ar pristatymo dokumentai turi nurodyti jų kokybę arba tokia pati informacija turi būti nurodoma koku nors kitu būdu;
- specifikacijoje pateikiami bendrieji kokybės reikalavimai. Tokiu atveju, jei konkrečiai nebus nurodyta medžiaga, pvz. nenurodant medžiagos pavadinimo ar standarto, prieš ją perkant ji turės būti pateikiama Uždavovo patvirtinimui.

Įpakavimas, transportavimas, tarpinis saugojimas. Transportavimo ir tarpinio saugojimo metu visi gaminiai ir medžiagos turi būti deramai uždengti ir supakuoti. Ant kiekvieno paketo turi būti nurodytas jo turinys. Jei pristatomos prekės yra birios ir nepakuotos, numeris, rūšis ir kokybė turi būti nurodyti pristatymo pranešime.

Gaminių ir medžiagų pristatymas. Gaminių ir medžiagų pristatymą reikia koordinuoti pagal statybos darbų grafiką. Reikia vengti nereikalingo saugojimo statybos aikštelėje. Visi tiekiami gaminiai ir medžiagos turi būti su tinkamais dokumentais.

Pristatymo patikrinimas. Atvežtų prekių išvaizdą, galimus defektus ir žalą reikia patikrinti vizualiai. Prekių užsakovas yra atsakingas už pranešimų dėl galimos žalos ir defektų pateikimą. Visos pretenzijos turi būti pateikiamos prekių tiekėjui.

Saugojimas aikštelėje:

- gaminiai ir statybinės medžiagos turi būti saugomi taip, kad nepablogėtų jų kokybė. Reikia laikytis kiekvienos medžiagos nurodytų saugojimo reikalavimų ir gamintojo pateiktų galiojančių nuorodų;
- statybos aikštelėje prekės turi būti laikomos tinkamose ir jei būtina, izoliuotose, sausose, šildomose ir tinkamai vėdinamose patalpose taip, kad kiekviena medžiaga būtų padėta teisingai ir lengvai patikrinama;
- medžiagos ir prekės, pažeistos ar kitaip sugadintos dėl veiklos statybos aikštelėje, turi būti pakeistos naujomis Rangovo sąskaita.

Vykdydamas:

- Visi darbai turi būti atliekami taikant bendrai naudojamus ir pageidautinus darbo metodus, patyrusią ir tinkamą darbo jėgą.
- Jei Rangovas nori panaudoti metodą, kuris nukrypsta nuo dokumentacijoje pateikto metodo, Rangovas turi prašyti leidimo iš Uždavovo. Darbo metodo pakeitimo patvirtinimas jokių lygiu nesumažina Rangovo atsakomybės.

0	2025	Statybai		
Laida	Išleidimo data	Laidos statusas. Keitimo priežastis (jei taikoma)		
		MB "EdSe"	STATINIO PROJEKTO PAVADINIMAS DAUGIABUČIO GYVENAMOJO NAMO JAUNIMO SKG. 9, VILNIUJE, BUTO NR. 17, PRITAIKYMO ŽMONIŲ SU NEGALIA REIKMĖMS PAPRASTOJO REMONTO PROJEKTAS	
37231	SPV		DOKUMENTO PAVADINIMAS	LAIDA
			BENDROJI TECHNINĖ SPECIFIKACIJA	0
KALBOS TRUMP.	STATYTOJAS		DOKUMENTO ŽYMUO	LAPAS
LT	VILNIAUS MIESTO SAVIVALDYBĖ		25/18-TDP-BD-BTS	LAPŲ 14

- Bet kokį perprojektavimą dėl metodo pakeitimo privalo kompensuoti Rangovas.

Bandymai ir pavyzdžiai:

Sėkmingam patikrinimui svarbu, kad prieš pradėdant bandymus būtų atsižvelgta į tokius dalykus:

- šalių susitartas bandymo laikas, vieta ir būdas,
- turi būti užtikrinamas priejimas prie visų bandomų vietų,
- bandymams turi būti prieinami visi reikalingi dokumentai, įrankiai ir įrengimai.
Bandymai turi būti atlikti visi sąlygose, normose ir Lietuvos Respublikos standartuose numatyti tyrimai:
- Rezultatai turi būti laikomi aikštelėje ir vėliau pristatomi suinteresuotoms šalims susipažinimui. Tokiu atveju, jei bandymo rezultatai yra blogesni, negu nurodyta reikalavimuose, Rangovas nedelsdamas privalo informuoti visas suinteresuotas šalis.
- Jei rezultatai nepatenkinami konstrukcijų ar kurio nors kito materialaus turto saugumo faktorių atžvilgiu, kurie turi esminę svarbą darbo rezultatams, Rangovas privalo nedelsdamas apie tai informuoti suinteresuotas šalis ir organizuoti susitikimą sprendimų priėmimui dėl būsimų darbų organizavimo. Jei būtina, reikia imtis saugumo priemonių, siekiant išvengti bet kokios žalos ir pavojaus. Bet kokio bandymo rezultatų slėpimas yra sunkinanti aplinkybė.

Gaminių ir medžiagų pavyzdžiai:

- Konkrečiai specifikacijoje nurodytų gaminių ir medžiagų pavyzdžiai turi būti pateikti Užsakovui ir Konsultantui iki darbų pradžios patvirtinimui gauti.
- Nuolatiniam lyginimui su galutiniais produktais naudojami pavyzdžiai turi būti laikomi iki pat darbų užbaigimo.
- Atliktini ar pateiktini pavyzdžiai yra nurodyti specifikacijoje.
- Rangovas turi įrengti pavyzdžių kambarį statybos aikštelėje.
Ataskaitos. Visi klausimai, turintys įtakos darbams, turi būti aptarti prieš darbų pradžią. Darbo planai, įskaitant darbų saugos ir priešgaisrinės apsaugos priemones turi būti paruošti iš anksto, įregistruoti dokumentuose, jų turi būti laikomasi, jie turi būti tikrinami ir atitinkamai pagal juos turi būti atsiskaitoma pagal Rangovo pateiktą Užsakovui ir jo patvirtintą kokybės užtikrinimo sistemą.

Montavimo metodai ir darbo sąlygos:

- Visi darbai turi būti atliekami pagal dokumentacijoje ir gamintojo pateiktas instrukcijas bei taikant tinkamus darbo metodus, o taip pat pagal naudingą gamybinę patirtį.
- Darbo sąlygos ir kiti faktoriai, turintys įtakos darbų įvykdymui, turi būti numatyti iš anksto.
Vėliau atliktini darbai. Rangovas privalo informuoti Užsakovo atstovus Aikštelėje kada galima tikrinti medžiagų ir įvairių stadijų darbų kokybę, prieš įrengiant sekančias konstrukcijas.
Naudojimas statybos metu. Jei iki darbų priėmimo bus naudojama kuri nors pastovi įranga, ji rūpestingai turi būti apsaugojama pagal instrukcijas. Be Užsakovo leidimo įrangos naudojimas yra neleidžiamas.

Tikrinimai ir pridavimas eksploatacijai:

Tikrinimai: Prieš uždengiant konstrukciją ar baigtą darbą, juos reikia pateikti Užsakovo patvirtinimui. Jei tai nepadaroma, Užsakovas turi teisę reikalauti, kad dengiančios medžiagos ar dalys būtų nuimamos. Procedūrų nesilaikymo išlaidos teks Rangovui net ir tokiu atveju, jei uždengtas darbas pasirodo besąs tinkamas.

Rangovo pildoma dokumentacija. Priduodant projekto darbus Rangovas privalo pateikti visų panaudotų medžiagų, konstrukcijų ir įrangos sertifikatų, techninių pasų ir kitos informacijos rinkinius, dengtų darbų ir laikančių konstrukcijų pridavimo aktus ir kitą dokumentaciją, kurią pareikalaus valstybinės institucijos remdamosi Lietuvos respublikos įstatymais ir norminiais aktais. Statybos metu Rangovas turi pastoviai vesti Lietuvoje nustatytos formos statybos darbų žurnalą, kuris būtų prieinamas Užsakovo peržiūrai.

Pridavimas eksploatacijai. Rangovas turi pateikti tris tokių dokumentų rinkinius:

- Visus sertifikatus, tame tarpe Lietuvos sertifikatus, bandymo protokolus, medžiagų saugos ir atitikties dokumentus, tikrinimo ataskaitas
- Gamintojo priežiūros instrukciją įrangai, įrenginiams, sistemoms ir medžiagoms
- Aukščiau išvardinti reikalavimai yra privalomi visiems subrangovams ir jų medžiagoms bei įrengimams.
- Dokumentacija turi būti sukomplektuota bylose ir sutvarkyta pagal turinį, laikantis šioje specifikacijoje pateikiamos kodavimo sistemos.

Darbų priėmimas:

- Rangovas organizuoja darbų priėmimą ir kviečia Užsakovą į priėmimą, kad galėtų gauti galutinio priėmimo aktą. Tikrinimo akte turi būti nurodyti nebaigti darbai ir defektų taisymas. Tie, kuriuos Užsakovas sutinka pataisyti vėliau per defektų šalinimo laikotarpį, turi būti registruojami atskirai.
- Darbai pagal patikrinimo įrašus, išskyrus šalintinus vėliau, turi būti atliekami neatidėliotinai ir tikrinami atskirai bei patvirtinami pagal galutinio priėmimo akto reikalavimus.

Atsakomybės už defektus laikotarpis:

- Defektai, kurie galėtų sukelti nepatogumų ar papildomą žalą, turi būti taisomi iškart. Galutinis patikrinimas turi būti atliekamas po vienerių metų nuo priėmimo datos.
- Priėmimo metu turi būti priimamas sprendimas dėl to, koku mastu ir kurie defektai turi būti šalinami iš karto, o kuriuos galima atidėti galutiniam defektų tikrinimui. Į Rangovo atsakomybę įeina visų defektų ir susidėvėjimų taisymas, išskyrus tuos, kuriuos sukėlė netinkama eksploatacija.
- Visi remonto darbai turi būti atliekami Rangovo ar tiekėjų esant tinkamai Rangovo priežiūrai.

25/18-TDP-BD-BTS	LAPAS	LAPŲ	LAIDA
	2	4	0

- Visi darbai turi būti atliekami laikantis darbo metodų ir kokybės standartų, pateikiamų kontrakte.

Garantija:

- Rangovui tenka Lietuvos Respublikos įstatymų numatyta administracinė, civilinė ir baudžiamoji atsakomybė už blogai atliktų statybos darbų padarinius statybos metu ir per nustatytą statinio garantinį laiką (kurio pradžią skaičiuojama nuo statinio atidavimo naudoti dienos);
- Rangovas privalo garantiniu laikotarpiu savo sąskaita skubiai ištaisyti trūkumus, kilusius dėl nepakankamos darbo kokybės, blogos konstrukcijos ir nestandartinių medžiagų.
- Pataisytų ar pakeistų dalių garantija visada prasideda naujo remonto užbaigimo dieną. Statybinių atliekų tvarkymas. Statybinės atliekos turi būti tvarkomos LR atliekų tvarkymo įstatymo (VIII-787) 31 straipsniu nustatyta tvarka.

Statybos proceso metu statybinės atliekos rūšiuojamos į:

- tinkamas naudoti vietoje atliekas (betono, keramikos, medienos, metalo gaminių, termoizoliacinių medžiagų ir kt. nedegių medžiagų), kurias planuojama panaudoti aikštelių, pravažiavimų, takų dangų pagrindams, įrenginių ar priklausinių statybai;
- tinkamas perdirbti atliekas (antrinės žaliavos – betono, keramikos, bituminės medžiagos), pristatomas į perdirbimo gamyklas;
- netinkamas naudoti ir perdirbti atliekas (statybinės šiukšlės, kenksmingomis medžiagomis užteršta tara ir pakuotė), išvežamas į sąvartas.

Statybinės atliekos iki jų išvežimo ar panaudojimo kaupiamos ir saugomos aptvertoje statybos teritorijoje konteineriuose, uždaroje talpoje ar tvarkingose krūvose, jei jos neužteršia aplinkos. Statybinių atliekų turėtojas nusprendžia, kaip ir į kurią tvarkymo vietą bus gabenamos atliekos (tai gali atlikti ir specialios įmonės) ir atsako už tvarkingą jų pakrovimą ir pristatymą. Statytojas, baigęs statybą, statinio pripažinimo tinkamu naudoti komisijai pateikia dokumentus apie netinkamą perdirbti ar panaudoti atliekų pristatymą į sąvartas.

Statinio projekto vykdymo priežiūros vadovas privalo:

vadovauti statinio projektuotojo sudarytai ir patvirtintai statinio projekto vykdymo priežiūros grupei (kai ši grupė atlieka statinio projekto vykdymo priežiūrą) ir jai atstovauti;

Sutartyje numatytu laiku ir tvarka lankytis statybvietėje ir spręsti su statinio projekto sprendinių įgyvendinimu susijusius klausimus;

tikrinti, ar statinys statomas ir / ar griunamas laikantis statinio projekto sprendinių, ir apie tai įrašyti į Statybos darbų žurnalą;

organizuoti pastebėtų statinio projekto sprendinių klaidų taisymą;

į Statybos darbų žurnalą (Reglamento IV skyrius) surašyti atliktus statybos darbus, neatitinkančius statinio projekto sprendinių, taip pat nurodymus ir reikalavimus tiems neatitikimams ištaisyti;

reikalauti iš rangovo [3.1] (jei statyba vykdoma rangos būdu) ar statytojo (užsakovo) (jei statyba vykdoma ūkio būdu) sustabdyti statinio statybą, įrašant šį reikalavimą į Statybos darbų žurnalą (Reglamento IV skyrius), ir raštu kreiptis į viešojo administravimo subjektą, atliekantį statybos valstybinę priežiūrą [3.27], kai:

nustatyta, kad statytojas (užsakovas) arba rangovas pažeidė statinio projekto sprendinius, įgyvendinančius esminius statinio reikalavimus arba esminius statinio architektūros reikalavimus, pakeitė statinio projekte nurodytus statinio matmenis;

nustatyti normatyvinių statybos techninių dokumentų, normatyvinių statinio saugos ir paskirties dokumentų reikalavimų pažeidimai;

statomas statinys neatitinka statybą leidžiančiame dokumente [3.1] nurodytų pagrindinių statinio rodiklių (bent vieno iš jų, išskyrus atvejį, kai dėl nelaikančiųjų konstrukcijų keitimo pasikeičia statinio bendrasis plotas arba jo dalys) ir statinio naudojimo paskirties reikalavimų;

paiškėja statinio projekto ar statybos klaidos, dėl kurių atsirado statinio ar gretimai esančių statinių avarijos grėsmė (nustatyta, kad statinys yra avarinės būklės), ar įvyko avarija;

tikrinti, ar surašyti paslėptų statinio konstrukcijų ir paslėptų statybos darbų priėmimo, inžinerinių tinklų, statinio inžinerinių sistemų, technologinių inžinerinių sistemų išbandymo aktai.

Statinio projekto dalies vykdymo priežiūros vadovas privalo:

Sutartyje numatytu laiku ir tvarka ar statinio projekto vykdymo priežiūros vadovo nurodymu lankytis statybvietėje, spręsti su jo priežiūros statinio projekto dalies sprendinių įgyvendinimu susijusius klausimus, informuoti statinio projekto vykdymo priežiūros vadovą apie priimtus sprendimus;

tikrinti, ar statybos darbai atliekami pagal jo priežiūros statinio projekto dalies sprendinius ir apie tai įrašyti į Statybos darbų žurnalą, pateikti statinio projekto vykdymo priežiūros vadovui savo išvadas dėl šios statinio dalies pripažinimo tinkama naudoti;

pasirašyti paslėptų statinio konstrukcijų ir paslėptų statybos darbų patikrinimo, inžinerinių tinklų, statinio inžinerinių sistemų, technologinių inžinerinių sistemų išbandymo, pripažinimo tinkamais naudoti aktus ir kitus statybos vykdymo dokumentus, jei jie atitinka priežiūros statinio projekto dalies sprendinius, normatyvinių statybos techninių, normatyvinių statinio saugos ir paskirties dokumentų reikalavimus (kai tokios pareigos numatytos Sutartyje);

drausti naudoti statybos produktus (statybines medžiagas, statybos gaminius, dirbinius) ir įrenginius, jei jie neatitinka statinio projekto dalies techninių specifikacijų, normatyvinių statybos techninių ir normatyvinių statinio saugos ir paskirties dokumentų reikalavimų, ir apie tai įrašyti į Statybos darbų žurnalą (Reglamento IV skyrius);

25/18-TDP-BD-BTS	LAPAS	LAPŲ	LAIDA
	3	4	0

suderinus su statinio projekto vykdymo priežiūros vadovu, atlikti statinio projekto dalies sprendinių pakeitimus; tikrinti, kaip vykdomi jo nurodymai ir reikalavimai. Jei jie nevykdomi, nedelsiant apie tai informuoti statinio projekto vykdymo priežiūros vadovą; reikalauti iš rangovo [3.1] (jei statyba vykdoma rangos būdu) ar statytojo (užsakovo) (jei statyba vykdoma ūkio būdu) sustabdyti statinio statybą [3.27], įrašant šį reikalavimą į Statybos darbų žurnalą (Reglamento IV skyrius) ir raštu pranešant statinio projekto vykdymo priežiūros vadovui, kai: nustatyta, kad statytojas (užsakovas) arba rangovas pažeidė statinio projekto dalies sprendinius, įgyvendinančius esminius statinių reikalavimus arba esminius statinio architektūros reikalavimus, ir pakeitė statinio projekte nurodytus statinio matmenis; nustatyti normatyvinių statybos techninių dokumentų, normatyvinių statinio saugos ir paskirties dokumentų reikalavimų pažeidimai; statomas statinys (statinio dalis) neatitinka statybą leidžiančiame dokumente [3.1] nurodytų pagrindinių statinio rodiklių (bent vieno iš jų, išskyrus atvejį, kai dėl nelaikančiųjų konstrukcijų keitimo pasikeičia statinio bendrasis plotas arba jo dalys) ir statinio naudojimo paskirties reikalavimų; paaiškėja statinio projekto (dalies) ar statybos klaidos, dėl kurių atsirado statinio ar gretimai esančių statinių avarijos grėsmė (nustatyta, kad statinys yra avarinės būklės), ar įvyko avarija.

Statinio projekto vykdymo priežiūros vadovas ir statinio projekto dalies vykdymo priežiūros vadovas turi teisę: patekti į statybvietę ir patikrinti, kaip įgyvendinami statinio projekto sprendiniai; reikalauti, kad statinio statybos vadovas pateiktų atliktų statybos darbų, panaudotų statybos produktų ir įrenginių atitiktų patvirtinančius dokumentus, informaciją raštu apie šių produktų ir įrenginių paskirtį ir naudojimo ypatybes; įrašyti į Statybos darbų žurnalą (Reglamento IV skyrius) reikalavimus ir nurodymus dėl pastebėtų statybos produktų, įrenginių atitikties ir tinkamumo naudoti reikalavimų pažeidimų pašalinimo; kreiptis į viešojo administravimo subjektą, atliekantį statybos valstybinę priežiūrą [3.27], jei nevykdomi jo teisėti reikalavimai ir pažeidžiami statytojo (užsakovo) ir trečiųjų asmenų interesai.

Statinio techninė priežiūra:

1. Statybai privaloma bendroji (bendrųjų statybos darbų) techninė priežiūra ir specialioji statybos techninė priežiūra.
2. Bendrąją (bendrųjų statybos darbų) techninę priežiūrą gali atlikti vienas statinio statybos techninis priežiūrėtojas (bendrosios statinio statybos techninės priežiūros vadovas), turintis teisę eiti nesudėtingųjų statinių bendrąją techninę priežiūrą arba jo vadovaujama priežiūros grupė.
3. Specialiąją statinio statybos techninę priežiūrą gali atlikti specialiosios statinio statybos techninės priežiūros vadovai, turintys teisę eiti ypatingųjų sporto nesudėtingųjų statinių vandentiekio ir nuotekų šalinimo, elektrotechnikos ir silpnųjų srovių darbus arba jų vadovaujamos priežiūros grupės.
4. Statinio statybos techninės priežiūros grupės sudėtis nustatoma sudarant techninės priežiūros sutartį STR 1.06.01:2016 „STATYBOS DARBAI. STATINIO STATYBOS PRIEŽIŪRA“ VII skyriaus nustatyta tvarka.
5. Specialiosios statinio statybos techninės priežiūros vadovas samdomas ta pačia tvarka kaip ir statinio statybos techninis priežiūrėtojas (bendrosios statinio statybos techninės priežiūros vadovas), kai jo kandidatūrai pritaria statinio statybos techninis priežiūrėtojas.
6. Statinio techninė priežiūra privalo būti statybvietėje pradedant kiekvieną naują statybos darbų technologinį procesą.

Pastabos:

1. Visos statybų metu sugadintos dangos turi būti atstatytos į ne prastesnę kaip pradinę padėtį.
2. Visos statybinės atliekos turi būti perduodamos įmonėms, turinčioms teisę tvarkyti tokias atliekas pagal sutartis dėl jų naudojimo ir šalinimo su vadovaujantis atliekų tvarkymo įstatymais ir taisyklėmis.
3. Bet kurios priemonės įgyvendinimo darbai turi būti atlikti iki galo – „pilnas įrengimas“. Žodžiai „pilnas įrengimas“ turi reikšti ne tik darbų atlikimą ir įrengimus, nurodytus techninėse specifikacijose, brėžiniuose, reikalavimuose darbams bei medžiagoms, bet ir visus atsitiktinius įvairius komponentus, kurie reikalingi pilnam darbų atlikimui.
4. Visi darbai, nenurodyti žiniaraščiuose, tačiau būtini atlikti, kad padaryti visus darbus pagal techninį projektą, kuriuos statybos rangovas galėjo ir turėjo numatyti, daromi statybos darbų rangovo sąskaita;
5. Darbų ir medžiagų kiekiai turi būti tikslinami natūroje, atlikus atitinkamus darbus, pagal faktinę medžiagą;
6. Jei projekto dokumentuose randama neatitikimų ar prieštaraimų, dokumentų viršenybė nustatoma taip:
 - Techninės specifikacijos;
 - Aiškinamieji raštai;
 - Brėžiniai
 - Sąnaudų kiekių žiniaraščiai;

25/18-TDP-BD-BTS	LAPAS	LAPŲ	LAIDA
	4	4	0

TS-01. ELEKTROTECHNIKA

Kabeliai

Kabeliai skirti energijos perdavimui ir paskirstymui stacionariems įrenginiams ir komunaliniam tinklui. Galima tiesti patalpų viduje ir išorėje, žemėje ir vandenyje. Naudojamas ten, kur yra aukštos apkrovos ir kitos ypatingos sąlygos.

- nominali įtampa 350/750/1000V;
- ilgalaikė leistina kabelio gyslų temperatūra +70°C;
- žemiausia leistina tiesimo temperatūra -5°C;
- aukščiausia leistina kabelio gyslų temperatūra ne ilgiau 5s tekant trumpo jungimo srovei +160°C;
- laidininkas – vario laidininkas (gyslos apvalios, monolitinės iki 35mm², o kitų skerspjūvių – sektorinės, monolitinės);
- Gyslų spalvinis žymėjimas: juoda, mėlyna, ruda ir žaliai geltona;
- srovės dažnis 50Hz;
- bandymų įtampa 3,5kV;
- kabelių darbo aplinkos temperatūra nuo -40C iki +50C;
- minimalus lenkimo spindulys ne mažesnis kaip 6 kabelio diametrų su apvalkalu;
- 1km kabelio ilgio izoliacijos varža prie +20C temperatūros ne mažesnė kaip 0,5 MΩ;
- apvalkalas atsparus senėjimui ir užsiliepsnojimui;
- degumas Cca.

TS-02. MOZAIKINĖS PLYTELĖS

Reikalavimai:*

	Bandymų norma	Bandymų rezultatai
Ilgis ir plotis	EN ISO 10545-2	±0.1%
Storis	EN ISO 10545-2	±0.5%
Kraštu tiesumas	EN ISO 10545-2	±0.1%
Staciakampiškumas	EN ISO 10545-2	±0.2%
Pviršiaus kokybė	EN ISO 10545-2	100%
Trūkstamasis stiprumas	EN SO 10545-4	atitinka
Terminis atsparumas	EN ISO 10545-9	atsparus
Glazuruotu plyteliu atsparumas trukinejimui	EN ISO 10545-11	atsparus
Atsparumas šalčiui	EN ISO 10545-12	atsparus
Atsparumo slydimui koeficientas su batais	DIN 51130	R12
Atsparumo slydimui koeficientas basoms kojoms	DIN 51097	grupės B,C

*arba panašių savybių.

TS-03. SIENŲ IR LUBŲ DAŽYMO MEDŽIAGŲ APRAŠYMAS:

Bet kurios sandaros gruntinis, išlyginamasis bei apdailinis dažų sluoksniai turi būti iš vieno gamintojo. Medžiagos turi tiekiamos į statybos aikštelę paruoštos naudojimui. Jos pristatomos užantspauduotose talpose su tokia informacija:

0	2025	Statybai		
Laida	Išleidimo data	Laidos statusas. Keitimo priežastis (jei taikoma)		
		MB “EdSe”	STATINIO PROJEKTO PAVADINIMAS DAUGIABUČIO GYVENAMOJO NAMO JAUNIMO SKG. 9, VILNIUJE, BUTO NR. 17, PRITAIKYMO ŽMONIŲ SU NEGALIA REIKMĖMS PAPRASTOJO REMONTO PROJEKTAS	
37231	SPV		DOKUMENTO PAVADINIMAS	LAIDA
			TECHNINĖS SPECIFIKACIJOS	0
KALBOS TRUMP.	STATYTOJAS		DOKUMENTO ŽYMUO	LAPAS
LT	VILNIAUS MIESTO SAVIVALDYBĖ		25/18-TDP-BD-TS	LAPŲ
			1	8

- gamintojo rekvizitai;
- medžiagos pavadinimas ir savybės;
- pritaikymo sritys;
- reikalavimai paviršiams, skiediklio tipui, dažymo būdai;
- spalvos nuoroda pagal Europos standartus;
- siuntos numeris ir pagaminimo data.

Dažai turi būti atsparūs drėgmei, vandeniui ir trynimui, valymo priemonėms, augalinės ir gyvulinės kilmės riebalams.

Atsparumas drėgnajam šveitimui pagal LST ISO 11998 (LST EN 13300+AC) turi būti neprastesnis kaip 2 klasės (dangos storio sumažėjimas <20 µm po 200 šveitimo ciklų).

TS-04. LAMINUOTŲ GRINDŲ KLOJIMAS:

Supakuotas laminuotas grindis sukraukite horizontaliai viduryje patalpos, kurioje jos bus klojamos, palikite 48 valandoms. Tinkamiausia grindų klojimui temperatūra 22 °C, santykinis oro drėgnumas apie 55 %. Medžiagos ir būtini įrankiai: PE-folija (hidroizoliacijai), kaištai atstumui fiksuoti, paklotas, pjūklas, pieštukas, liniuotė.

Paviršius. Plaukiojančios grindys gali būti montuojamos ant bet kurio kieto paviršiaus: betono, asfalto, medžio drožlių plokščių ar lentų grindų. Paviršius turi būti sausas, švarus ir lygus: nelygumai ne didesni nei 3 mm vienam metrui.

Plaukiojančioms grindims turi būti naudojamas „silent“ tipo paklotas. Jis suteikia tinkamą atramą laminatui ir užtikrina grindų ilgaamžiškumą. Nesvarbu, kokį paklotą klosite, prieš tai būtina paklojti drėgmę izoliuojančią plėvelę, išskyrus atvejus, kai pats paklotas turi drėgmę izoliuojantį sluoksnį.

Laminato grindys – plaukiojančios grindys. Negalima klijuoti, prisukti, prikalti ar kitokiu būdu (pvz. su durų stabdikiu) pritvirtinti prie pagrindo!

Ant mineralinių pagrindų apsaugai nuo drėgmės PE-folijos juostos dedamos apie 20 cm užklojant vieną ant kitos ir sulipdomos lipnia juosta, o jos kraštai prie sienos užriečiami apie 5 cm. Ant viršaus klojamas paklotas. Jo juostos tik suglaudžiamos, bet nedengiamos viena ant kitos. Ant medinio pagrindo (plokštės, lentos).

Klojimas. Rekomenduojame panelius kloti išilgai nuo pagrindinio šviesos šaltinio.

Pagal sienos nelygumus reikia atpjauti pirmą panelių eilę. Bet prieš tai pamatuokite patalpos plotį ir įvertinkite, koks plotis liks paskutinei panelių eilei. Bet kuris panelis negali būti siauresnis nei 5 cm. Įvertinę tai, pasirinkite pirmos ir paskutinės eilės panelių pločius.

Pradėkite klojimą kairiame patalpos kampe. Panelį dėkite kaiščiu (užrakto atsikišusia dalimi) į sieną ir atitraukite nuo abiejų sienų 12–15 mm, įkišdami kaištus. Atstumo laikykitės ir prie šildymo vamzdžių, laikančiųjų atramų, durų stabdikių ir t. t. Nepaisant 48 h aklimatizacijos, laminuotos grindys išliks jautrios drėgmės bei temperatūros pokyčiams ir po suklojimo, t. y. trauksis ir plėsis priklausomai nuo aplinkos sąlygų. Tam plėtimuisi tarpeliai būtini.

Antrą panelį galu 30° kampu įkiškite į jau gulinčio pirmojo panelio išpjovą ir padėkite lygiai ant grindų. Dėkite kitus panelius iki 1-os eilės pabaigos.

Paskutinį eilės panelį tiksliai atsimatuokite. Tam pridėkite jį šalia paskutinio 1-os eilės panelio ir pristūmę galą prie sienos, pažymėkite reikiamą ilgį. Nepamirškite kaišto. Nupjautą panelį pasukite 180° ir prijunkite prie eilės. Kraštų nesugadinsite, jei pjovimo metu dekoratyvinė pusė bus apačioje. Kiekvieną naują eilę pradėkite su prieš tai buvusios eilės panelio likučiu (mažiausiai 20 cm ilgio) arba su puse panelio. Nėra gerai, jei panelis trumpesnis nei 30 cm ar ilgesnis nei 95 cm, o atstumas tarp gretimų siūlių suduriant galais turi būti mažiausiai 30 cm.

Antros eilės panelį dėkite taip, kad 1-os ir 2-os eilės panelių ilgosios pusės gulėtų paraleliai viena ant kitos, bet nebūtų įspaustos, t. y. 2-os eilės kaištis gultų ant 1-os eilės išpjovos. Užraktų surakinti nereikia kol nesudėta visa 2-a eilė kaip tai buvo daroma 1-oje eilėje.

Kai 2-a sukomplektuota eilė jau guli šalia 1-os eilės, reikia 2-ąją eilę pakelti apie 3–4 cm ir pirmą panelį pastumti taip, kad 2-os eilės panelių kaiščiai įstumtų į 1-os eilės išpjovą. Padėję panelį ant grindų, galutinai užfiksuokite jungtį. Šį veiksmą reikia kartoti išilgai 2-os eilės (užtrauktuko metodus), iki 1-os ir 2-os eilės visi paneliai susijungs vienas su kitu be siūlių ir aukščio skirtumo. Kitų eilių klojimo eiga tokia pat, kaip ir 2-os eilės.

Klojant ilgesnius arba platesnius negu 8 m paviršius, būtina daryti mažiausiai 2 cm pločio tarpus – šiluminės siūlės. Tik toks laminato klojimas yra teisingas. Šiluminė siūlė turi būti daroma ties kiekviena durų stakta. Siūlės dengiamos profiliais.

Šildymo vamzdžiams gręžiamos 3 cm didesnės angos nei vamzdžio skersmuo. Eiga parodyta paveikslėliuose.

25/18-TDP-BD-TS	LAPAS	LAPŲ	LAIDA
	2	8	0

Medinių durų staktą reikia sutrumpinti tiek, kad po jomis tilptų panelis su 2–3 mm atsarga.

Pabaigai pritvirtinkite prie sienos 40–50 cm atstumu grindjuosčių apkabas ir įkiškite tinkamai supjautas grindjuostas. PE-folijos išlindusius kraštus irgi paslėpkite po grindjuostėmis.

Valymas ir priežiūra. Grindis šluokite arba siurbkite siurbliu.

Naudokite tik laminato gamintojo nurodytas valymo priemones. Netinka priežiūros priemonės ir valikliai su aliejumi, vašku. Laminato grindų negalima poliruoti.

Purvą šluostykite tik su gerai išgręžtu skuduru. Išpiltas ir nedelsiant neišvalytas vanduo sugadins grindis! Ypač atsargiai elkitės su ant laminato statomais gėlių vazonais: būtinai naudokite vandens nepraleidžiančius padėklus. Tvirtai įsigėrusius nešvarumus valykite purškiamu valikliu arba acetonu.

Saugokite grindis nuo įbrėžimų arba įspaudimų! Įėjimo vietose padėkite pakankamai didelį kilimą purvui surinkti. Baldų kojas paklijuokite veltinio gabalėliais. Nenaudokite kėdžių su ratukais be apsauginio kilimėlio.

Sandara

Laminato lentą sudaro mažiausiai trys sluoksniai. Pirmasis sluoksnis – tas, kurį matome ir kuriuo vaikštome. Jis nėra vientisas, o supresuotas iš kelių. Vienas iš jų – derva apdorota celiuliozė su piešiniu, o jį nuo nusidėvėjimo, chemikalų, šviesos ir temperatūros poveikio saugo kitas permatomos dervos apsauginis sluoksnis. Bendras jų storis svyruoja nuo 0,2 iki 0,9 mm. Vidurinis sluoksnis – medžio plaušo plokštė. Sluoksnio storis 6–10 mm. Medžio plaušo plokštė gali būti skirtingo tankio. Tankesnė yra tvirtesnė. Galima teigti, kad sunkesnis laminatas yra kokybiškesnis. Šiame sluoksnyje išfrezuojami ir laminato lentas tarpusavyje surakinantys užraktai. Apatinis sluoksnis stabilizuoja visą gaminį. Medžio plaušo plokštė, veikiamą drėgmės ir temperatūros, keičia matmenis. Apatinis sluoksnis mažina šių kitimų įtaką ir išlaiko laminato lentos formą stabilia. Šis sluoksnis gaminamas iš impregnuoto popieriaus, faneros plastiko ar kitų medžiagų. Jo storis 0,1–0,2 mm. Visi sluoksniai tarpusavyje supresuoti. Laminatas turi 9, 10 arba 12 mm storio.

Laminato savybės:

Storis, mm

9, 10, arba 12 (+2 integruotas paklotas)

Akustinė izoliacija - Yra

Plotis, cm - ~17-20

Atsparumo klasė – ne mažesnė kaip 33

Šiluminė varža - ~0.06-0,07 m²k/W

Pakloto savybės:

Aukštos kokybės HFPS paklotas su aliuminio garų barjeru;

Sumažina smūgio garsą iki minimumo;

Tinka laminuotoms grindims ir parketlentėms klojant plaukiojančiu būdu;

Lengvai montuojamas

Spalvą, medžio imitaciją, storį ir lentelių dydį derinti prie esamos grindų dangos.

TS-05. SANITARINIAI PRIETAISAI IR ĮRANGA:

Tiesus ranktūris

Plieninis ranktūris dažytas miltelinio būdu, apsaugotas nuo korozijos. Spalva – balta. Tvirtinamas į sieną. Grublėto paviršiaus, neslidus. Vamzdžio diametras 32 mm. Maksimali apkrova – 100 kg. Ilgis – 60cm

25/18-TDP-BD-TS	LAPAS	LAPŲ	LAIDA
	3	8	0



Praustuvo maišytuvas su bide funkcija

Maišytuvas pritaikytas ŽN praustuvui su vienos rankenėlės valdymu, aeratoriumi, be pasukimo mechanizmo, prijungimo žarnelės sukomplektuotos kartu su maišytuvu. Jungiama 1/2" čiaupus. Maišytuvas turi turėti 2 metų, o korpusas 5 metų garantiją.



Dušo trapas:

Dušo trapo komplektą sudaro:

Dušo trapo korpusas (nerūdijantis plienas, aukštos kokybės plastikas) - 1 vnt.

Trapo grotelės - rėmas plytelei įklijuoti (nerūdijantis plienas) - 1 vnt. Vandeniui atsparus audinys (kokybiška hidroizoliacinė medžiaga) - 1 vnt. Sifonas kvapams sulaikyti sauso tipo (pvc, paprasta priežiūra) - 1 vnt.

Maišytuvas dušui

Maišytuvas su svirtiniu mechanizmu, pritaikytu ŽN su sumažinto vandens srauto dušo galvute (6ltr/val.), be papildomų režimų, lanksčia sidabro spalvos lygaus paviršiaus daugiasluoksne (FLEX tipo) plastikine žarna, L-1500mm. Laikiklis dušo galvutei. Maišytuvas turi turėti 2 metų, o korpusas 5 metų garantiją.



Dušo komplektas:

Techniniai duomenys*:

Komplektą sudaro: rankinis dušas, lietaus dušo galva, dušo stovas, dušo žarna, slankiklis, lentynėlė;

90 ° reguliuojamas slankiklis, pasukamas į kairę ir dešinę, aukštyn ir žemyn;

Didžiausias srautas esant 0,3 MPa: 15 l / min ;

Apdaila: chromas;

Lentynėlė gali būti nuimama ir plaunama.

25/18-TDP-BD-TS	LAPAS	LAPŲ	LAIDA
	4	8	0

Komplekte:

Rankinis dušas 120 cm;

Dušo stovas 110 cm;

Dušo žarna 160 cm;

*- arba panašių savybių.



Dušo trapas

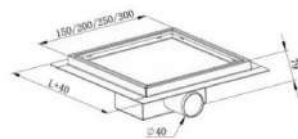
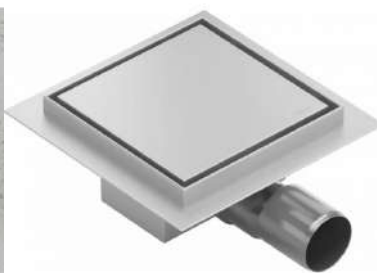

Reikalavimai:*

Dydis: 15x15 cm

Tipas: grindininis dvipusis

Medžiaga: nerūdijantis plienas AISI 304

Montavimo gylis: 52 mm

Pralaidumas: 50 l/min

Plieno storis: 1,2 mm

Grotelių gylis: 12 mm

Greitas ir paprastas valymas

Reduktorius 40/50 mm

Komplekte yra išimamas filtras, nemalonių kvapų sulaikantis sifonas, sandarinimo rankovė, kabliukas

*- arba panašių savybių.

Teleskopinė sulankstoma dušo užuolaidos laikiklių sistema:

Teleskopinės sulankstomos dušo laikiklių sistemos pagalba per kelias sekundes galėsite suformuoti kampe įrengtą dušo kabiną, kurią bus galima naudoti prausimosi duše metu arba persirengimui. Sieninis sistemos laikiklis yra primontuojamas prie sienos, o į jį įstatoma teleskopinė L formos širmos ranka ant kurios, žiedų pagalba, kabinama dušo užuolaida.

Specifikacija:

- Konstrukcijos pagamintos iš antikorozinių medžiagų: aliuminio, plastiko, nerūdijančio plieno.

25/18-TDP-BD-TS	LAPAS	LAPŲ	LAIDA
	5	8	0

- Užuolaida pagaminta iš CHEK audinio. Audinys nedegus, antibakterinis, neperšlampamas, ant jo nesikaupia kalkės. Taip pat galima naudoti užuolaidą iš Trevira CS audinio.
- Užuolaidos ranka teleskopinė, susilenkia 90° kampu arba pusiau, nusukama prie sienos.
- Užuolaidos žiedai plastikiniai.
- Garantija 2 metai.



Dušo užuolaida

Tankiai austas poliesterinis audinys su vandeniui atsparia danga.

Ilgis: 200 cm

Plotis: Žiūr. brėžinį

Atlenkiama dušo kėdutė

Reikalavimai:*

Pagaminta iš sustiprinto plastiko, padengto stiklo pluoštu. Atlenkiama dušo kėdutė su nugaros atrama ir atlenkiamais porankiais neslidžiais porankiais. Sėdimoji dalis su drenažo angomis vandeniui nubėgti.

Išmatavimai: sėdynės plotis 45 cm, gylis 40,5 cm.

Maksimali apkrova 150 kg.

Kėdutė baltos spalvos.

*- arba panašių savybių.



25/18-TDP-BD-TS	LAPAS	LAPŲ	LAIDA
	6	8	0

TS-06. SLANKIOJANČIOS VIDAUS DURYS:

Varčia: slankiojanti, be užlaidos. Rėmas: klijuotos spygliuočių medienos tašas visu perimetru. Užpildas - kiaurymėta medžio drožlių plokštė, apdaila: užpildas su rėmu dengtas ne mažiau 3 mm HDF plokštė iš abiejų pusių (miltelinis dažymas arba dengta CPL laminatu). Stakta: MDF arba LMDP, skirta varčios užrakinimui ir sienos angokraščio suformavimui, dengta CPL laminatu, be slenksčio. Mechanizmas: slankiojančių durų bėgelis, anoduoto aliuminio, su ratukais. Spyna: rakinama, WC suktukas. Rankena: vertikali, įleista į varčią (iš abiejų pusių), „šepetėlis“ iš patalpos vidaus tarp sienos ir durų varčios.

Durų apdailą derinti prie esamų durų.

TS-07. AUTONOMINIS DŪMŲ DETEKTORIUS

Maitinimas	10 - 30 VDC
Srovė budėjimo režime	20 μ A
Srovė aliarmo metu	35 mA @ 12 VDC, 83 mA @ 24 VDC
Aliarminis išėjimas	Nuotoliniam LED indikatoriumi
Montavimo būdas	Montuojamas ant lubų
Darbo aplinka	-10°C ~ +50°C (\leq 95% RH be kondensato)
Matmenys	Ø100 x 46 mm
Atitinka standartus	EN54-7:2000 + A1:2002 + A2:2006 / UL268

*- arba panašių savybių.

TS-08. AUTONOMINIS DUJŲ NUOTEKIO DETEKTORIUS

Maitinimas	10 - 30 VDC
Srovė budėjimo režime	20 μ A
Srovė aliarmo metu	35 mA @ 12 VDC, 83 mA @ 24 VDC
Aliarminis išėjimas	Nuotoliniam LED indikatoriumi
Montavimo būdas	Montuojamas ant lubų
Darbo aplinka	-10°C ~ +50°C
Tipas	Gamtinių dujų nuotekio jutiklis
Sertifikatas	CE

*- arba panašių savybių.

Pastabos:

1. Turi būti atlikti visi ardymo, demontavimo, paruošiamieji darbai susiję su apraše nurodytais įrengimo darbais.

25/18-TDP-BD-TS	LAPAS	LAPŲ	LAIDA
	7	8	0

2. Visos statybinės atliekos turi būti perduodamos įmonėms, turinčioms teisę tvarkyti tokias atliekas pagal sutartis dėl jų naudojimo ir šalinimo vadovaujantis atliekų tvarkymo įstatymais ir taisyklėmis;
3. Bet kurios priemonės įgyvendinimo darbai turi būti atlikti iki galo – „pilnas įrengimas“. Žodžiai „pilnas įrengimas“ turi reikšti ne tik darbų atlikimą ir įrengimus, nurodytus techninėse specifikacijose, brėžiniuose, reikalavimuose darbams bei medžiagoms, bet ir visus atsitiktinius įvairius komponentus, kurie reikalingi pilnam darbų atlikimui.
4. Darbų ir medžiagų kiekiai turi būti tikslinami natūroje, atlikus atitinkamus darbus, pagal faktinę medžiagą;
5. Visi darbai, nenurodyti apraše, tačiau būtini atlikti, kad padaryti visus darbus pagal šį aprašą, kuriuos statybos rangovas galėjo ir turėjo numatyti, daromi statybos darbų rangovo sąskaita;
6. Jei aprašo dokumentuose randama neatitikimų ar prieštaravimų, dokumentų viršenybė nustatoma taip:
 - Techninės specifikacijos;
 - Aiškinamieji raštai;
 - Brėžiniai
7. Visos statybų metu sugadintos dangos statybos darbų rangovo sąskaita turi būti atstatytos į ne prastesnę kaip pradinę padėtį.

25/18-TDP-BD-TS	LAPAS	LAPŲ	LAIDA
	8	8	0

Eil. Nr.	Darbų ir išlaidų aprašymai	Mato vnt	Kiekis
1 ARDYMO DARBAI			
1	Vandens maišytuvų nuėmimas	vnt	2.0
2	Dušo padėklo demontavimas	vnt	1.0
3	Sienų aptaisymo glazūruotomis plytelėmis išardymas, be plytelių išsaugojimo	m ²	2.0
4	Keraminių plytelių dangos ir grindjuosčių išardymas	100 m ²	0.012
5	Statinio mūrinių konstrukcijų pjovimas diskiniu pjūklų	m	4.0
6	Mūrinių pertvarų išardymas	m ³	0.3
7	G/k pertvarų demontavimas	m ²	4.0
8	Medinių durų angų užpildymo išardymas betono sienose, nukapojant tinką	100m ²	0.04
9	Durų apvadų nuėmimas	anga	2.0
10	Elektrinio rankšluosčių džiovintuvo perkėlimas	vnt	1.0
11	Laminuotos grindų dangos demontavimas išsaugant medžiagas	m ²	4.0
12	PVC grindjuosčių nuėmimas išsaugant medžiagas	m	6.0
13	Medžiagų (suverstinių ir parankių) panešimas 10 m atstumu	t	0.5
14	Lubinio keltuvo demontavimas	vnt	2.0
15	Nešant daugiau kaip 10 m atstumu už papildomus 10 m prie normatyvų R23-71 pridėti k4=2.000	t	1.0
16	Statybinių šiukšlių išvežimas 10 km atstumu automobiliais-savivarčiais, pakraunant rankiniu būdu	t	1.0
17	Transportuojant statybines šiukšles už kiekvieną papildomą kilometrą pridėti k4=15.000	t	1.0

2 REMONTO DARBAI			
1	Praustuvo maišytuvo su dušelio funkcija montavimas	kompl.	1.0
2	Vandens maišytuvai su dušeliu	vnt	1.0
3	Įvairių rūšių ir tipų vandens maišytuvų montavimas	vnt	1.0
4	Vandens maišytuvai dušui	vnt	1.0
5	Vonios kambarių tualetinių reikmenų montavimas (stovai dušui)	vnt.	1.0
6	Stovas dušui	kompl.	1.0
7	Dušo trapo montavimas, prijungimas	vnt.	1.0
8	Atlenkiamos dušo kėdutės montavimas	vnt.	1.0
9	Dušo užuolaidos su metaliniu laikikliu įrengimas	vnt.	1.0
10	Dušo užuolaida su metaliniu laikikliu	vnt.	1.0
11	Ranktūrių neįgaliesiems montavimas	vnt.	1.0
12	Ranktūriai neįgaliesiems	kompl.	1.0
13	Vamzdžių, kurių D iki 50mm, prijungimas prie veikiančių kanalizac.tinklų k8=1.03	vnt	1.0
14	Dvisluoksnių gipskartonio pertvarų su metaliniu karkasu ir 100mm izoliacijos sluoksniu įrengimas	100m ²	0.025

0	2025	Statybai				
Laida	Išleidimo data	Laidos statusas. Keitimo priežastis (jei taikoma)				
	MB “EdSe”			STATINIO PROJEKTO PAVADINIMAS DAUGIABUČIO GYVENAMOJO NAMO JAUNIMO SKG. 9, VILNIUJE, BUTO NR. 17, PRITAIKYMO ŽMONIŲ SU NEGALIA REIKMĖMS PAPRASTOJO REMONTO PROJEKTAS		
37231	SPV	EDVARDAS ŠEGŽDA		DOKUMENTO PAVADINIMAS	LAIDA	
				SĄNAUDŲ KIEKIŲ ŽINIARAŠTIS	0	
KALBOS TRUMP. LT	STATYTOJAS VILNIAUS MIESTO SAVIVALDYBĖ			DOKUMENTO ŽYMUO 25/18-TDP-BD-SZ	LAPAS 1	LAPŲ 3

15	Rankšluosčių džiovintuvų montavimas (esamas)	vnt	1.0
16	Dujų nuotekio autonominis detektorius	vnt	1.0
17	Autonominis dūmų detektorius	vnt	1.0

3 SAN. MAZGO APDAILO DARBAI

Lubos

1	Esamų dažų pašalinimas	m ²	3.2
2	Lubų paviršių padengimas antipelėsiniais tirpalais	100m ²	0.032
3	Lubų paviršių glaistymas gipsiniais glaistais (pirmasis 1.00 mm storio sluoksnis)	100m ²	0.032
4	Lubų paviršių pagrindo gruntavimas giliai įsigeriančiais gruntais voleliu	100m ²	0.032
5	Lubų paviršių glaistymas gipsiniais glaistais (kartotinis 1.00 mm storio sluoksnis)	100m ²	0.032
6	Lubų paviršių tarpinis gruntavimas voleliu	100m ²	0.032
7	Lubų paviršių dažymas emulsiniais dažais vienu sluoksniu voleliu	100m ²	0.032
8	Lubų paviršių dažymas emulsiniais dažais antru arba kartotiniu sluoksniu voleliu	100m ²	0.032

Sienos

1	Sienų vidinių paviršių padengimas antipelesiniais tirpalais	100m ²	0.02
2	Mūrinių vidaus paviršių tinkavimas	100m ²	0.02
3	Sienų vidinių paviršių pagrindo gruntavimas giliai įsigeriančiais gruntais voleliu	100m ²	0.02
4	Vertikalių paviršių elastomerinė izoliacija, užtepant hidroizoliacinį mišinį	m ²	2.0
5	Sienų vidinių paviršių tarpinis gruntavimas voleliu	100m ²	0.02
6	Sienų, grindų sandūrų izoliavimas hidroizoliacine juosta	100m	0.01
7	Sienų (mažų plotų) aptaisymas glazūruotomis plytelėmis	m ²	2.0
8	Stumdomų durų blokų montavimas betoninėse sienose, kai staktos tradicinės (vidinių durų blokų plotas iki 2 m2)	m ²	2.1

Grindys

1	Betoninio pagrindo paviršiaus sutvirtinimas, gruntuojant giliai įsigeriančiu gruntu	100m ²	0.012
2	Horizontalių paviršių elastomerinė izoliacija, užtepant hidroizoliacinį mišinį	m ²	1.2
3	Sienų, grindų sandūrų izoliavimas hidroizoliacine juosta	100m	0.01
4	Mozaikinių plytelių klijavimas ant nuolydį formuojančio sluoksnio	m ²	1.2

4 ELEKTROS DARBAI

1	Jungiklių, perjungiklių, rozečių demontavimas	100vnt	0.02
2	Jungiklių montavimas	100vnt	0.02
3	Variniai galios kabeliai 3x2.5	m	5.0
4	Vagų iškirtimas vagotuvu paslėptai instaliacijai tinkuotose sienose	m	5.0
5	Dviejų-trijų gyslų laidų tiesimas sienose ir paruoštose vagose	m	5.0
6	Sienų atskirų vietų iki 1 m2 ploto tinko remontas cemento-kalkių skiediniu k8=1.15	m	5.0
7	Prijungimas ir išbandymas	vnt	1.0

5 KORIDORIAUS IR KAMBARIO APDAILO DARBAI

Lubos

1	Esamų dažų pašalinimas	m ²	18.0
3	Lubų paviršių glaistymas gipsiniais glaistais (pirmasis 1.00 mm storio sluoksnis)	100m ²	0.18
4	Lubų paviršių pagrindo gruntavimas giliai įsigeriančiais gruntais voleliu	100m ²	0.18
5	Lubų paviršių glaistymas gipsiniais glaistais (kartotinis 1.00 mm storio sluoksnis)	100m ²	0.18
6	Lubų paviršių tarpinis gruntavimas voleliu	100m ²	0.18

25/18-TDP-BD-SZ	LAPAS	LAPŲ	LAIDA
	2	3	0

7	Lubų paviršių dažymas emulsiniais dažais vienu sluoksniu voleliu	100m ²	0.18
8	Lubų paviršių dažymas emulsiniais dažais antru arba kartotiniu sluoksniu voleliu	100m ²	0.18
Sienos			
1	Esamų dažų pašalinimas	100m ²	0.35
2	Sienų paviršių glaistymas gipsiniais glaistais (kartotinis 1.00 mm storio sluoksnis)	100m ²	0.35
3	Sienų paviršių tarpinis gruntavimas voleliu	100m ²	0.35
4	Sienų paviršių dažymas emulsiniais dažais vienu sluoksniu voleliu	100m ²	0.35
5	Sienų paviršių dažymas emulsiniais dažais antru arba kartotiniu sluoksniu voleliu	100m ²	0.35
6	Sienų paviršių dažymas emulsiniais dažais antru arba kartotiniu sluoksniu voleliu	100m ²	0.35
Grindys			
1	Laminuotos grindų dangos ant pakloto įrengimas	m	5.0
2	PVC grindjuosčių įrengimas	m	6.0

Pastabos:

1. Turi būti atlikti visi ardymo, demontavimo, paruošiamieji darbai susiję su apraše nurodytais įrengimo darbais.
2. Visos statybinės atliekos turi būti perduodamos įmonėms, turinčioms teisę tvarkyti tokias atliekas pagal sutartis dėl jų naudojimo ir šalinimo vadovaujantis atliekų tvarkymo įstatymais ir taisyklėmis;
3. Bet kurios priemonės įgyvendinimo darbai turi būti atlikti iki galo – „pilnas įrengimas“. Žodžiai „pilnas įrengimas“ turi reikšti ne tik darbų atlikimą ir įrengimus, nurodytus techninėse specifikacijose, brėžiniuose, reikalavimuose darbams bei medžiagoms, bet ir visus atsitiktinius įvairius komponentus, kurie reikalingi pilnam darbų atlikimui.
4. Darbų ir medžiagų kiekiai turi būti tikslinami natūroje, atlikus atitinkamus darbus, pagal faktinę medžiagą;
5. Visi darbai, nenurodyti apraše, tačiau būtini atlikti, kad padaryti visus darbus pagal šį aprašą, kuriuos statybos rangovas galėjo ir turėjo numatyti, daromi statybos darbų rangovo sąskaita;
6. Jei aprašo dokumentuose randama neatitikimų ar prieštaravimų, dokumentų viršenybė nustatoma taip:
 - Techninės specifikacijos;
 - Aiškinamieji raštai;
 - Brėžiniai
7. Visos statybų metu sugadintos dangos statybos darbų rangovo sąskaita turi būti atstatytos į ne prastesnę kaip pradinę padėtį.

25/18-TDP-BD-SZ	LAPAS	LAPŲ	LAIDA
	3	3	0

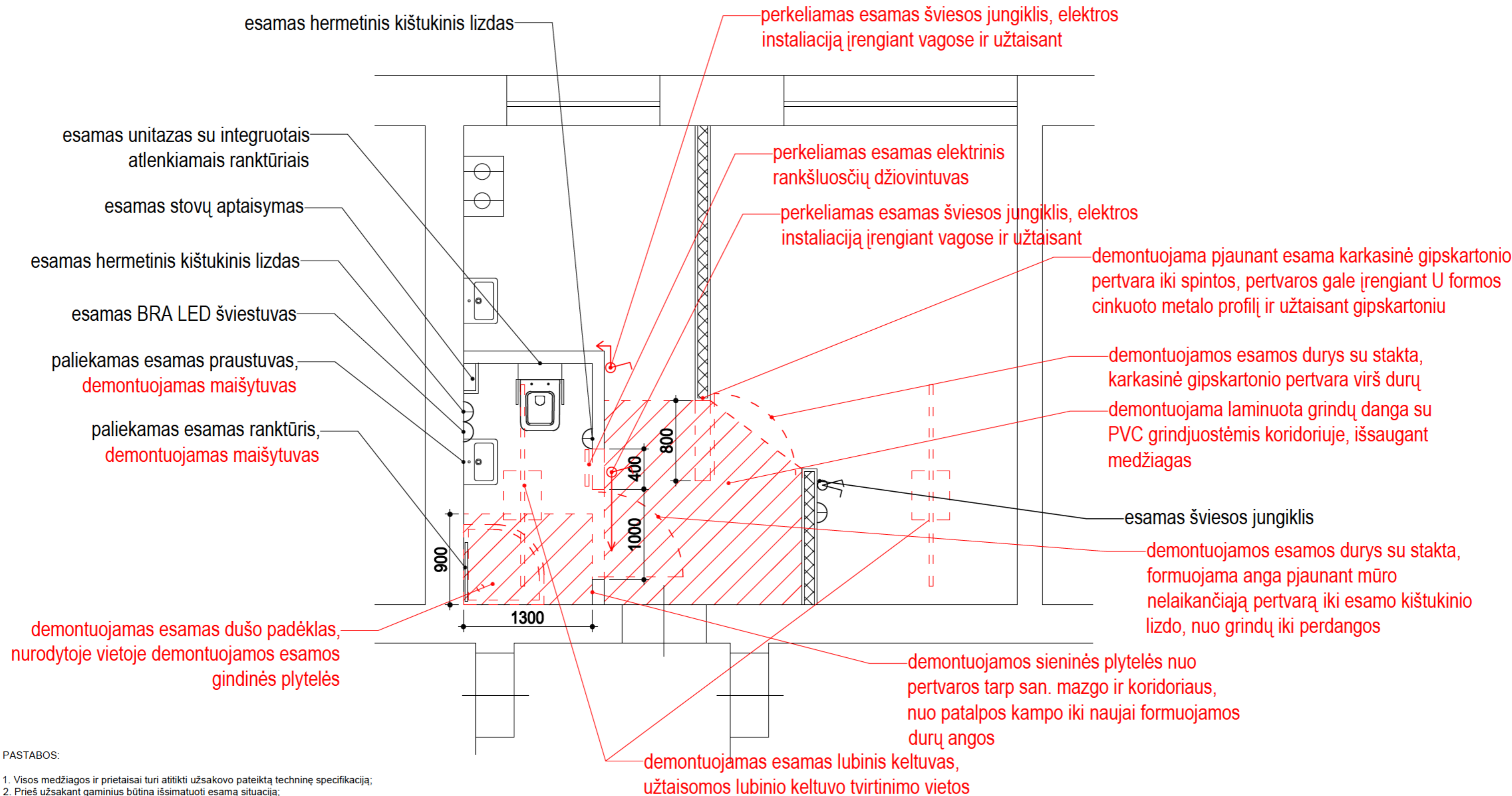

PASTABOS:

1. Visos medžiagos ir prietaisai turi atitikti užsakovo pateiktą techninę specifikaciją;
2. Prieš užsakant gaminius būtina išsimatuoti esamą situaciją;
3. Reikalavimai darbų kokybei pateikti techninėje specifikacijoje;
4. Prietaisai ir įranga, trukdantys atlikti darbus turi būti atjungti ar demontuoti, baigus darbus atstatyti į ne prastesnę kaip pradinę padėtį;
5. Apdailos medžiagos ir spalvos turi būti įrašomos į derinimų lentelę rangovo ir statytojo bendru sutarimu, pateikiant ne mažiau kaip tris skirtingus variantus;
6. Atliekant darbus turi būti imamasi visų reikalingų priemonių užtikrinančių, kad nebūtų neigiamos įtakos kitoms patalpoms ir nepabloginant jų būklės;
7. Prietaisų įrengimo aukštį derinti su statytoju prieš užsakant gaminius;

DERINIMŲ LENTELĖ

Data	Atitvara	Sprendiniai

0	2025	Statybai			
Laida	Išleidimo data	Laidos statusas. Keitimo priežastis (jei taikoma)			
		STATINIO PROJEKO PAVADINIMAS DAUGIABUČIO GYVENAMOJO NAMO JAUNIMO SKG. 9, VILNIUJE, BUTO NR. 17, PRITAIKymo ŽMONIŲ su NEGALIA REIKMĖMS PAPRASTOJO REMONTO PROJEKTAS			
37231	SPV			DOKUMENTO PAVADINIMAS	LAIDA
				BUTO PLANAS. DEMONTAVIMO DARBAI	M 1:50 0
KALBOS TRUMP. LT	STATYTOJAS (UŽSAKOVAS) VILNIAUS MIESTO SAVIVALDYBĖ			DOKUMENTO ŽYMUO 25/18-TDP-SA-01	LAPAS 1
					LAPŲ 1

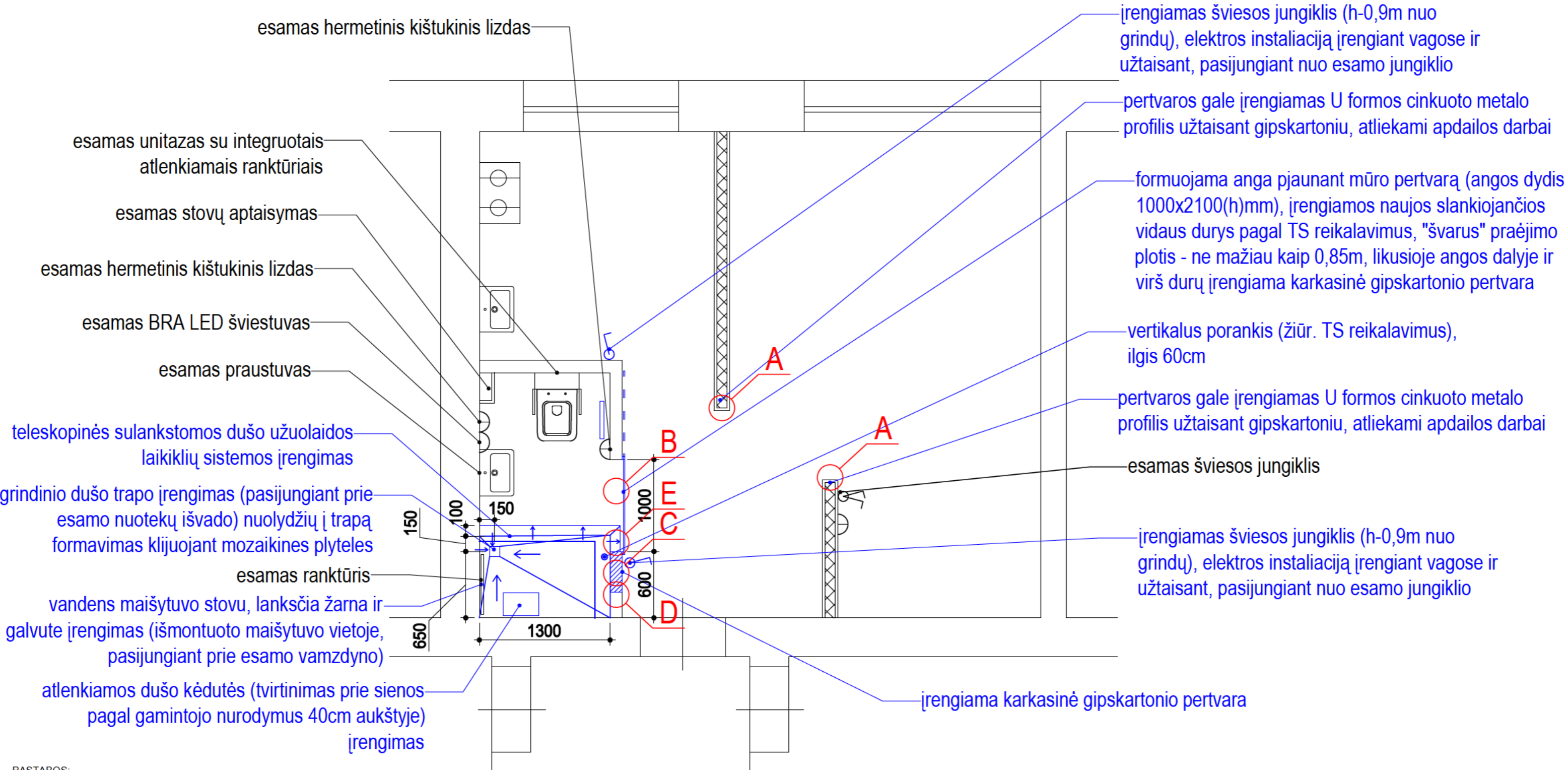

- PASTABOS:
- 1. Visos medžiagos ir prietaisai turi atitikti užsakovo pateiktą techninę specifikaciją;
 - 2. Prieš užsakant gaminius būtina išsimatuoti esamą situaciją;
 - 3. Reikalavimai darbų kokybei pateikti techninėje specifikacijoje;
 - 4. Prietaisai ir įranga, trukdantys atlikti darbus turi būti atjungti ar demontuoti, baigus darbus atstatyti į ne prastesnę kaip pradinę padėtį;
 - 5. Apdailos medžiagos ir spalvos turi būti įrašomos į derinimų lentelę rangovo ir statytojo bendru sutarimu, pateikiant ne mažiau kaip tris skirtingus variantus;
 - 6. Atliekant darbus turi būti imamasi visų reikalingų priemonių užtikrinančių, kad nebūtų neigiamos įtakos kitoms patalpoms ir nepabloginant jų būklės;
 - 7. Prietaisų įrengimo aukštį derinti su statytoju prieš užsakant gaminius;

DERINIMŲ LENTELĖ		
Data	Atitvara	Sprendiniai

0	2025	Statybai			
Laida	Išleidimo data	Laidos statusas. Keitimo priežastis (jei taikoma)			
				STATINIO PROJEKO PAVADINIMAS DAUGIABUČIO GYVENAMOJO NAMO JAUNIMO SKG. 9, VILNIUJE, BUTO NR. 17, PRITAIKYMO ŽMONIŲ SU NEGALIA REIKMĖMS PAPRASTOJO REMONTO PROJEKTAS	
37231	SPV			DOKUMENTO PAVADINIMAS BUTO PLANAS. ĮRENGIMO DARBAI M 1:50	LAIDA
					0
KALBOS TRUMP. LT	STATYTOJAS (UŽSAKOVAS) VILNIAUS MIESTO SAVIVALDYBĖ			DOKUMENTO ŽYMUO 25/18-TDP-SA-02	LAPAS 1 LAPŲ 1

0	2025	Statybai			
Laida	Išleidimo data	Laidos statusas. Keitimo priežastis (jei taikoma)			
				STATINIO PROJEKO PAVADINIMAS DAUGIABUČIO GYVENAMOJO NAMO JAUNIMO SKG. 9, VILNIUJE, BUTO NR. 17, PRITAIKYMO ŽMONIŲ SU NEGALIA REIKMĖMS PAPRASTOJO REMONTO PROJEKTAS	
37231	SPV			DOKUMENTO PAVADINIMAS	
				LAIKA	
				0	
				BUTO PLANAS. APDAILOS DARBAI	
				M 1:50	
KALBOS TRUMP. LT	STATYTOJAS (UŽSAKOVAS) VILNIAUS MIESTO SAVIVALDYBĖ			DOKUMENTO ŽYMUO 25/18-TDP-SA-03	LAPAS 1
					LAPŲ 1

Detalė A, laisvas sienos galas

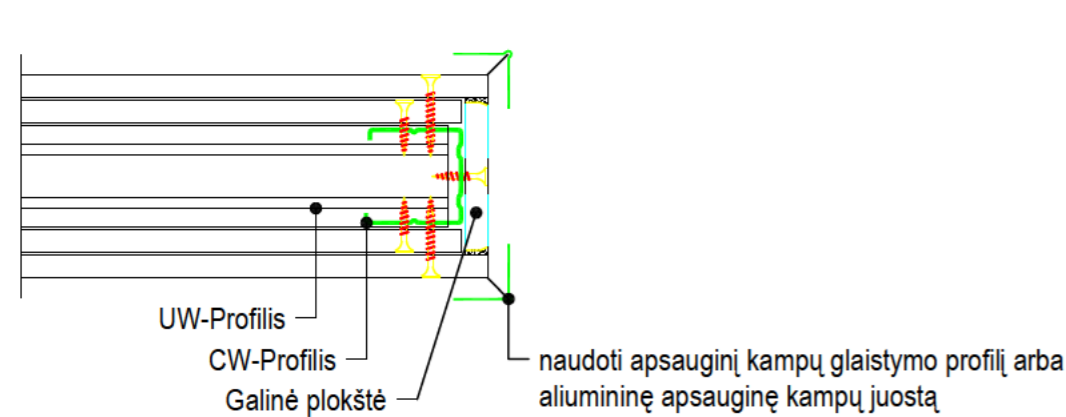

Detalė B, jungtis su perdanga

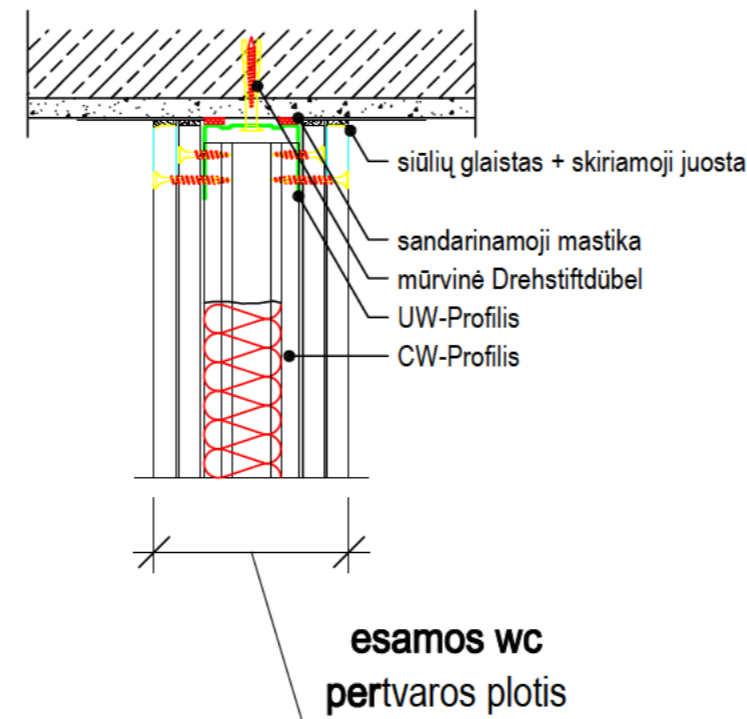

Detalė C, jungtis su grindimis

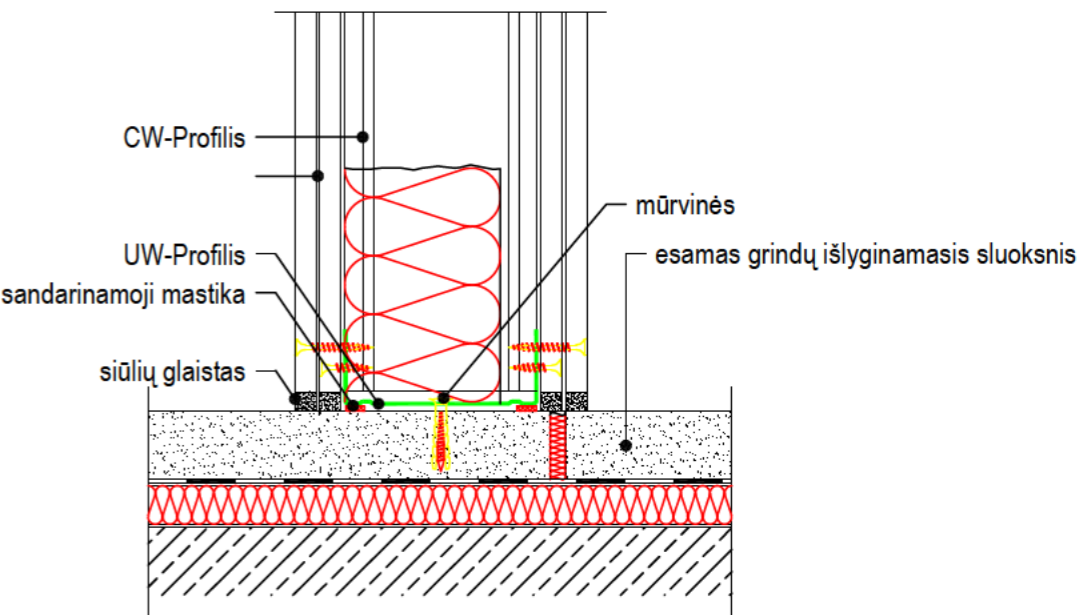

Jungtis su liejamu grindų sluoksniu

Detalė D, jungtis su mūro pertvara

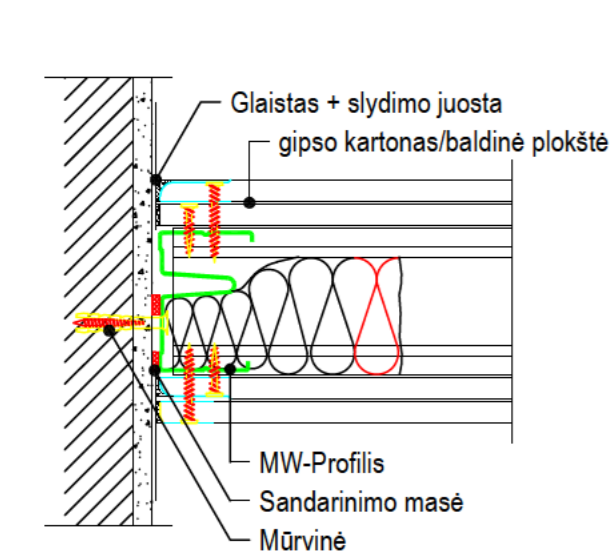

Jungtis su mūro siena

Detalė E, jungtis su durimis

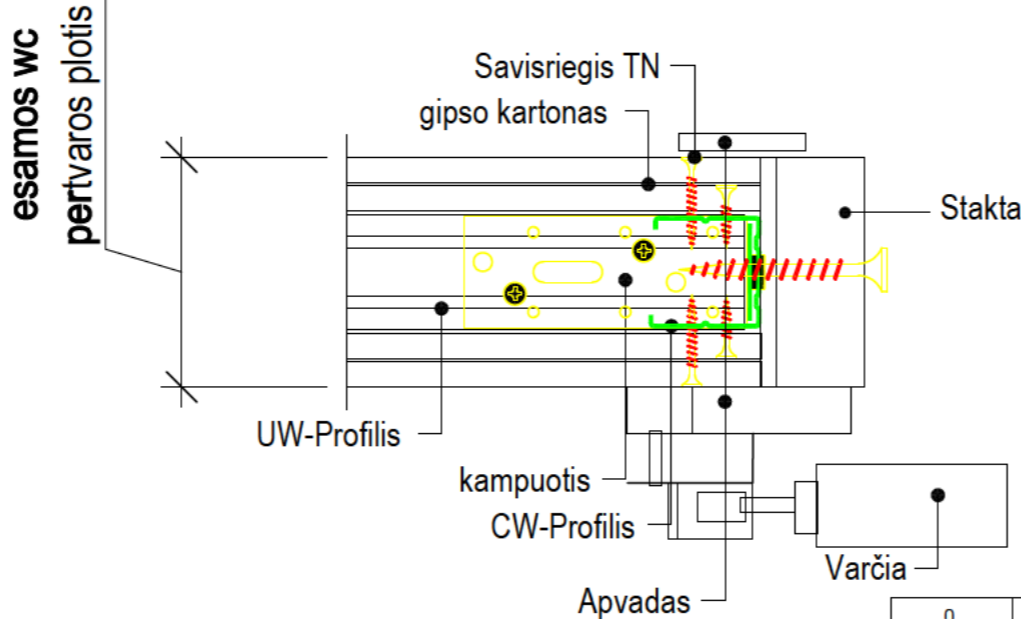

0	2025	Statybai			
Laida	Išleidimo data	Laidos statusas. Keitimo priežastis (jei taikoma)			
		STATINIO PROJEKO PAVADINIMAS			
		DAUGIABUČIO GYVENAMOJO NAMO JAUNIMO SKG. 9, VILNIUJE, BUTO NR. 17, PRITAIKYMO ŽMONIŲ SU NEGALIA REIKMĖMS PAPRASTOJO REMONTO PROJEKTAS			
37231	SPV			DOKUMENTO PAVADINIMAS	LAIDA
				KONSTRUKCINIAI SPRENDINIAI	0
KALBOS TRUMP. LT	STATYTOJAS (UŽSAKOVAS)			DOKUMENTO ŽYMUO	LAPAS
	VILNIAUS MIESTO SAVIVALDYBĖ			25/18-TDP-SA-04	LAPŲ
				1	1

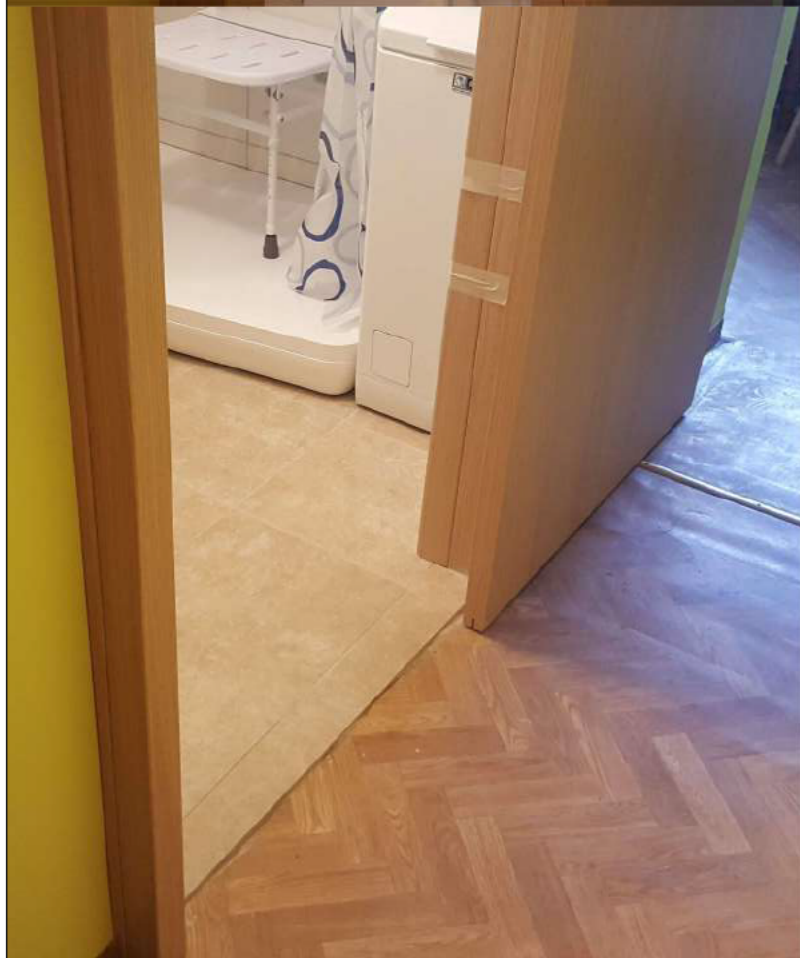

STUMDOMŲ DURŲ HORIZONTALUS PJŪVIS

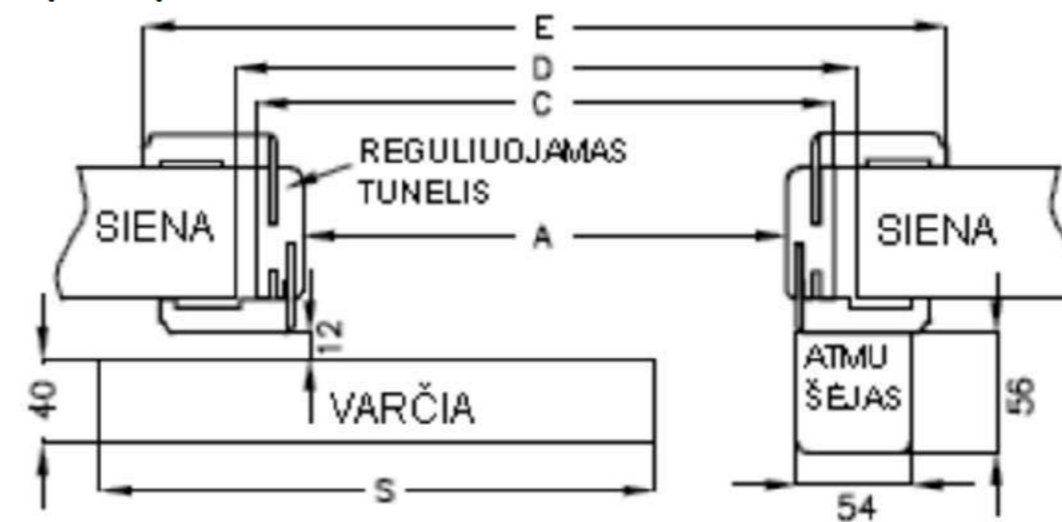

STUMDOMŲ DURŲ VERTIKALUS PJŪVIS

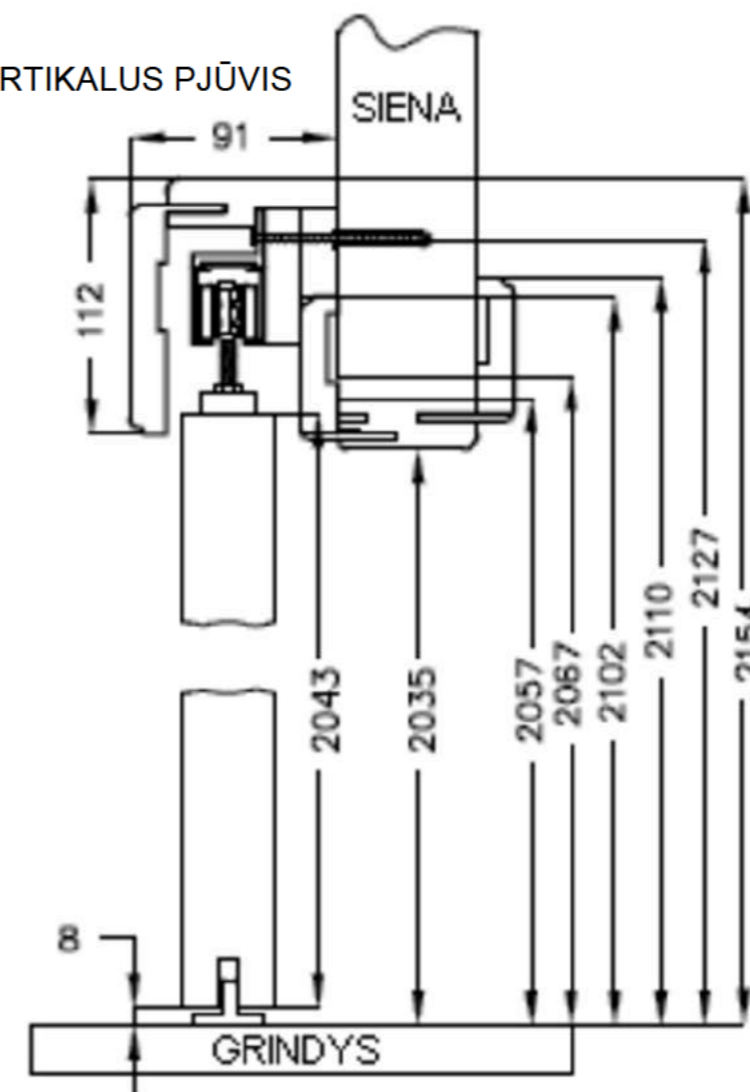

0	2025	Statybai			
Laida	Išleidimo data	Laidos statusas. Keitimo priežastis (jei taikoma)			
				STATINIO PROJEKO PAVADINIMAS DAUGIABUČIO GYVENAMOJO NAMO JAUNIMO SKG. 9, VILNIUJE, BUTO NR. 17, PRITAIKYMO ŽMONIŲ SU NEGALIA REIKMĖMS PAPRASTOJO REMONTO PROJEKTAS	
37231	SPV			DOKUMENTO PAVADINIMAS	LAIKA
				STUMDOMOS SAN. MAZGO DURYS	0
KALBOS TRUMP. LT	STATYTOJAS (UŽSAKOVAS) VILNIAUS MIESTO SAVIVALDYBĖ			DOKUMENTO ŽYMUO 25/18-TDP-SA-05	LAPAS 1
					LAPŲ 1